



relatório 2009

Instituto do Câncer Infantil RS

SUMÁRIO

MENSAGEM DO PRESIDENTE.....	04
MISSÃO.....	05
VISÃO.....	05
ÁREA DE ATUAÇÃO.....	05
1 HISTÓRIA.....	05
2 DIRETORIA E CONSELHO.....	06
3 ORGANOGRAMA.....	07
4 CONQUISTAS.....	07
5 SERVIÇO DE ONCOLOGIA PEDIÁTRICA DO HCPA.....	08
6 CASA DE APOIO.....	18
7 CENTRO DE APOIO.....	20
8 VOLUNTARIADO.....	21
9 PROJETOS E EVENTOS.....	26
10 CENTRAL DE DOAÇÕES.....	32
11 PANORAMA FINANCEIRO.....	34
Quadro I - Quadro Pessoal.....	08
Quadro II - Quadro Pessoal - Estagiários.....	08
Quadro III - Participação em Congressos e Simpósios.....	09
Quadro IV - Clientela.....	17
Quadro V - Atendimentos Realizados.....	18
Quadro VI - Ocupação Casa de Apoio (mês) 2008.....	19
Quadro VII - Ocupação Casa de Apoio (mês) 2009.....	19
Quadro VIII - Quadro Pessoal - Regime CLT.....	20
Quadro IX - Quadro Pessoal - Estagiários/Autônomos.....	20
Quadro X - Treinamento Voluntariado.....	21
Quadro XI - Desempenho Mês - 2008.....	32
Quadro XII - Desempenho Mês - 2009.....	32
Quadro XII - Receita 2009.....	33
Quadro XIV - Despesa 2009.....	33
Gráfico I - Comparativo de Internações e Consultas de 2000 à 2009.....	10
Gráfico II - Porcentagem de Internações e Consultas de 2000 à 2009.....	10
Gráfico III - Encaminhamentos realizados pelo Serviço Social ao ICI/RS para liberação de recursos assistenciais (medicamentos prescritos pela equipe médica).....	11
Gráfico IV - Encaminhamentos realizados pelo Serviço Social ao ICI/RS para liberação de recursos assistenciais (cesta-básica e vestuário).....	12
Gráfico V - Evolução Doadores Novos por Mês - Comparativo 2008-2009.....	33
Gráfico VI - Receita Obtida por Mês - Comparativo 2008-2009.....	33
Gráfico VII - Total de Doadores por Mês - Comparativo 2008-2009.....	33
ANEXOS.....	34

MENSAGEM DO PRESIDENTE

Prezados Amigos,

O Relatório de Atividades 2009 que segue, traz um breve relato de todas as ações desenvolvidas ao longo do ano que findou com a comemoração dos 18 anos de VIDAS da Instituição. Foram anos onde obtivemos grandes conquistas, vitórias e reconhecimentos.

Recebemos em 2009 o prêmio máximo Oswaldo Checchia da Associação Brasileira de Recursos Humanos (ABRH-Nacional) com o Case Pesquisa, caminho para a cura do câncer infanto-juvenil e o 3º. Lugar na categoria Terceiro Setor com o Case Gestão do Voluntariado. Outra importante premiação foi a Medalha Cidade de Porto Alegre, prêmio concedido pela Prefeitura Municipal que integrou o calendário comemorativo dos 237 anos da cidade. Este reconhecimento foi resultado da indicação do secretário do Planejamento Municipal, Márcio Bins Ely.

Além destes reconhecimentos, destaco também o envolvimento crescente da comunidade através do grupo de voluntários que é motivo de orgulho e nos dá a certeza de que estamos trilhando por um bom caminho. Mas não para por aí, o Instituto tem muito a agradecer também à parceria com o Hospital de Clínicas de Porto Alegre, onde os pacientes dispõem de uma Equipe Multidisciplinar especializada em Oncologia Pediátrica para atender nossos pequenos através do Sistema Único de Saúde, sem ônus às famílias, e com os mesmos recursos e profissionais capacitados de outros centros de primeiro mundo.

Além de toda assistência junto à internação, a Casa de Apoio que abriga as famílias vindas do interior do Estado, administrada pelo parceiro Hospital Clínicas de Porto Alegre recebeu atenção especial em 2009. Um projeto para readequação vem sendo estudado junto a inúmeros parceiros para dar ainda mais conforto e ampliar a assistência oferecida no local.

Nosso Centro de Apoio, que hoje já apresenta necessidade de ampliação devido à demanda de apoio social, vem de forma crescente proporcionando a assistência à continuidade do tratamento dos pacientes e seus familiares. Para sanar essa questão, com apoio da captação de recursos da Central de Doações e dos Eventos, estamos captando recursos para construção do Centro Integrado de Apoio que está com seu projeto em aprovação final para darmos início às obras.

Também destaco com entusiasmo a importância e a consolidação do Programa de Pesquisa, que durante o ano de 2009 realizaram estudos na forma de artigos, apresentações em eventos científicos, tese de doutorado e dissertações de mestrado. Ações que vem projetando os resultados publicados, dando credibilidade aos estudos e culminando no surgimento de investidores interessados em ampliar nossos projetos.

Por tudo isso e pelas Vidas, nossa maior conquista, que agradeço aos grupos que fazem do Instituto motivo de muito orgulho. Então, aos voluntários, diretoria, conselheiros, parceiros, equipe administrativa, colegas do Serviço de Oncologia Pediátrica de todas as áreas e a administração do Hospital de Clínicas obrigado por caminharem conosco, acreditarem nos nossos projetos e propostas, além, é claro, por todas as conquistas que obtivemos em 2009.

Finalizo minha mensagem desejando uma boa leitura e meu especial carinho à comunidade gaúcha por todo o apoio e atenção com a causa do câncer.

Algemir Lunardi Brunetto
Diretor Presidente

MISSÃO:

Assegurar a saúde da criança e adolescente com câncer, por meio de parcerias, assistência, capacitação, pesquisa e mobilização social, independente de seu nível socioeconômico, visando a melhoria da qualidade de vida e dignidade aos pacientes e seus familiares.

VISÃO:

Consolidar a referência em diagnóstico, tratamento, pesquisa do câncer infanto-juvenil, assistência e formação de profissionais, garantindo tratamento a todos em busca da cura.

ÁREA DE ATUAÇÃO:

Assistência, ensino e pesquisa para o desenvolvimento do tratamento do Câncer Infantil.

1 HISTÓRIA

O Instituto do Câncer Infantil do Rio Grande do Sul é uma entidade filantrópica, sem fins lucrativos, com registros:

- Utilidade Pública Federal: Proc nº 17680/95-10
- Utilidade Pública Estadual: Nº 000930 - - Proc nº 003459-1200/94. 0
- Utilidade Pública Municipal: Lei nº 7616 de 16/05/95
- Registro no CNAS: 28992.000016/95-41
- Registro no CMAS: Inscrição nº 291/00 conforme resolução nº 26/00



Sua história começou em 1992, quando o médico oncologista pediátrico Algemir Lunardi Brunetto e o jornalista Lauro Quadros uniram esforços para criar, no Estado do Rio Grande do Sul, uma instituição voltada exclusivamente para o tratamento de crianças com câncer. Desde então, a comunidade abraçou esse sonho e fez dele uma realidade. Através do trabalho e das colaborações voluntárias, o Instituto do Câncer Infantil inaugurou um centro hospitalar dotado dos melhores recursos técnicos e humanos, construiu uma Casa de Apoio para receber crianças e seus familiares, adquiriu materiais e equipamentos, criou equipou um completo laboratório de pesquisas médicas.

O trabalho conjunto do ICI/RS junto ao Hospital de Clínicas é hoje uma referência para o tratamento do câncer na América Latina, conseguindo um índice de cura de 70% nos casos atendidos. Para simbolizar essas conquistas, o Instituto do Câncer Infantil elegeu personagens e situações do filme "O Mágico de Oz". Entre eles, o Leão, que representa, para crianças e adultos, a coragem que torna possível enfrentar e vencer a doença. E a estrada dos tijolinhos amarelos, que simboliza a construção do caminho da cura.

2 DIRETORIA E CONSELHO

Em 13 de abril de 2007 em Assembléia Geral do Instituto do Câncer RS foi eleita à gestão 2007/2010 abaixo relacionada.

Conselho de Administração

Conselheiro Presidente: Lauro José Quadros

Membros do Conselho de Administração

Vice-presidente: Sérgio Antônio L. de M. Saraiva

Conselheiro: João Constantino Motta

Conselheiro: Ivar Luiz Piazzetta

Conselheiro: Zélio Hocsmann

Conselheiro Suplente: Patrícia Sanchotene Pacheco

Conselheiro: Tarso Genro

Conselheiro: Pedro Gus

Conselheiro Suplente: Fábio Bertolucci

Conselheiros Indicados pelo Hospital de Clínicas de Porto Alegre

Amarílio Vieira de Macedo

Fernando Andreatto Torelly

Conselho Fiscal

Presidente: Gilberto Schwartzmann

Conselheiro: Luiz Vicente Dutra

Vice-Presidente: Armando José Gass

Conselheiro Suplente: João José Goulart

Sócios Honorários

Antônio Mary Ulrich

Arthur Cauduro

Carlos Caetano B. Verri

Carlos Henrique Iotti

Cláudio André Taffarel

Dimas Nicolao

Eneida Feix

Fabian Garcia

Flávio Obino

Jair Soares

João Gilberto Lucas Coelho

Jorge Thums

José Fortunatti

Luiz Carlos Mandelli

Luiz Fernando Zachia

Maria Teresa Pasqualine

Marcelo Rubim

Paulo Camboim Brittes

Ronald Pagnoncelli de Souza

Sérgio Herescu

Tânia Carvalho

Wrana Panizzi

Diretoria:

Diretor Presidente: Algemir Lunardi Brunetto

Diretor: José Henrique Noronha Scheibe

Diretora: Sylvia Lawson Foster

Diretora: Kátia Arruda

Diretor: Rui Carlos Guerreiro

Gerência Executiva:

Marion de Souza

3 ORGANOGRAMA

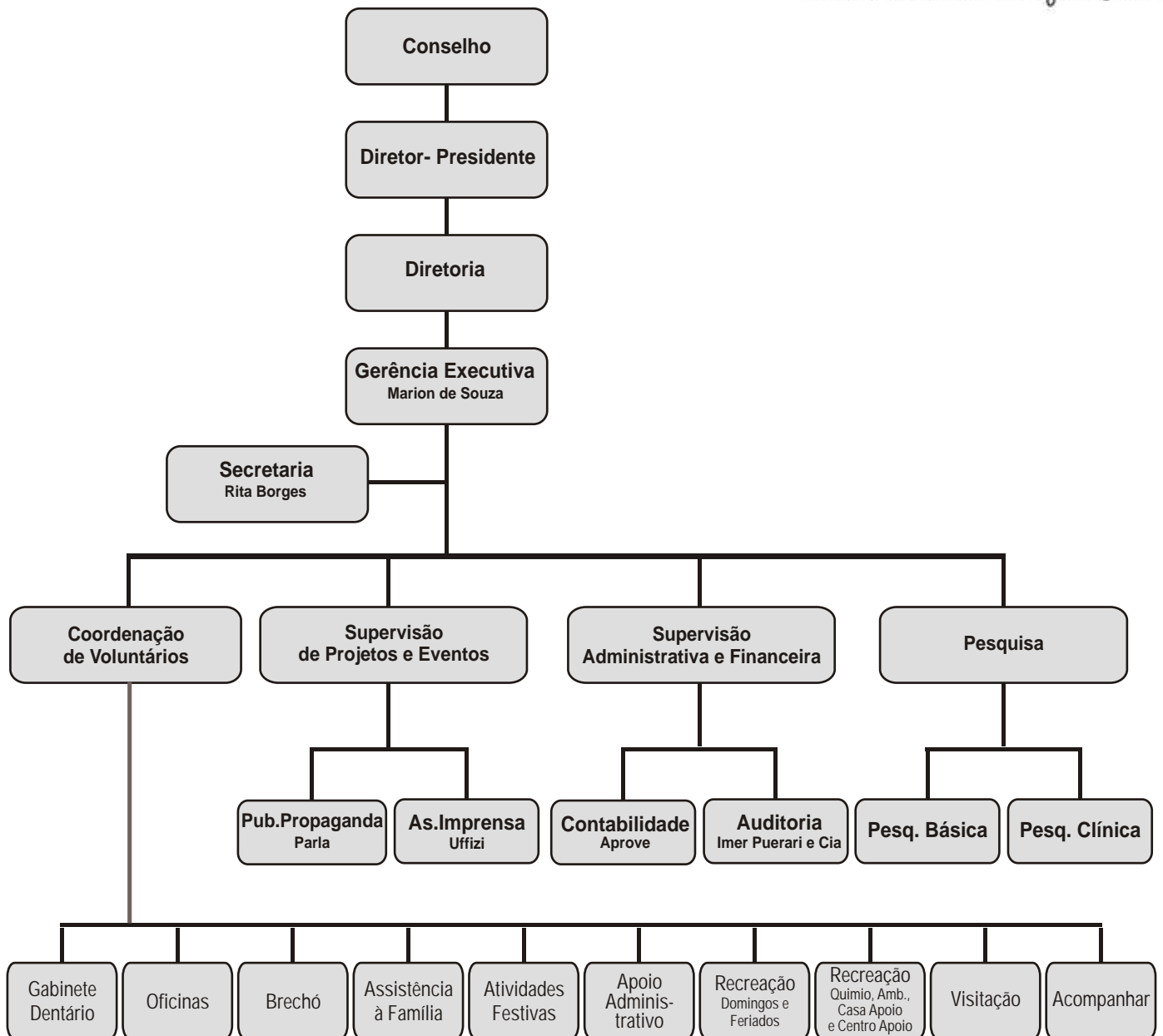

4 CONQUISTAS

O Instituto do Câncer do RS oferece tratamento e apoio para centenas de pacientes, além de ser um Centro de Pesquisa da cura do câncer infantil, constituindo-se numa referência confiável para médicos de todo o Estado e também para o país. Dentre as conquistas do ICI/RS, ao longo destes anos, resultaram no: Serviço de Oncologia Pediátrica do Hospital de Clínicas de Porto Alegre, Laboratório de Pesquisa, Casa de Apoio, Centro de Apoio.



5 SERVIÇO DE ONCOLOGIA PEDIÁTRICA DO HCPA



Numa área física de 1600m², o Serviço de Oncologia Pediátrica foi construído especialmente com recursos obtidos com eventos apoiados pela comunidade e doações de grandes empresas. Hoje, o Terceiro Leste, como também é chamado, possui 25 leitos e é um moderno centro de referência, fazendo o atendimento e internação das crianças e adolescentes com câncer do Estado e de diversas regiões do país, sendo a grande maioria crianças carentes.



O Serviço oferecido é inteiramente gratuito e há o constante aprimoramento da equipe multiprofissional, com estímulo ao ensino, pesquisa, prevenção e diagnóstico precoce, visando aumentar os índices de cura e melhoria da qualidade de vida dos pacientes e suas famílias.

O compromisso permanente dessa equipe multidisciplinar é proporcionar às crianças portadoras de câncer, todo o tratamento necessário para que possa continuar atingindo os índices de cura sempre em harmonia com países do primeiro mundo.

5.1 Recursos Humanos do Serviço do Oncologia Pediátrica do HCPA

Funcionários do Hospital de Clínicas que atuaram no Serviço de Oncologia Pediátrica no ano de 2009:

Quadro I - Quadro Pessoal

CATEGORIA	2009
Professores da Faculdade de Medicina da UFRGS	02
Médicos contratados	05
Médicos residentes pelo HCPA	02
Psicologia	01
Assistente social	01
Recreacionistas	02
Professora pedagoga, cedida pela Secretaria da Educação do Estado	05
Nutricionista	01
Auxiliares de higienização	03
Secretária da unidade	01
Secretário administrativo	01
Enfermeiras	14
Técnicos de enfermagem	38
Total de profissionais atuando no Serviço de Oncologia Pediátrica	76

Quadro II - Quadro pessoal - estagiários

CATEGORIA / ESTAGIÁRIOS	2009
Estagiários de Psicologia	02
Estagiários de Serviço Social	02
Estagiários Recreação	04
Total de estagiários atuando no Serviço de Oncologia	08

5.2 Capacitação

O ICI/RS orgulha-se de ter possibilitado ao longo desses anos priorizar os investimentos em pesquisas e capacitação da equipe. Além da produção científica, inúmeros trabalhos foram apresentados em congressos, vários estudos foram publicados na literatura nacional e internacional da especialidade. A promoção de um programa amplo de capacitação de recursos humanos representa mais uma etapa no nosso processo de consolidação institucional traduzidos em benefícios diretos aos pacientes. Este programa se consolida em seqüência, após termos viabilizado uma série sucessiva e planejada de etapas importantes como a construção do Serviço de Oncologia Pediátrica no HCPA, Casa de Apoio, Laboratório de Pesquisa, Centro de Apoio, além de um sólido programa de apoio social às famílias. Por acreditar que o aperfeiçoamento constante qualifica a equipe, o Instituto do Câncer Infantil do RS ao longo do ano de 2009 investiu recursos num valor total R\$ 26.081,81 (vinte e seis mil, oitenta e um reais e oitenta e um centavos) em cursos, congressos, simpósios, treinamentos, viagens de monitorias para projetos de pesquisa, reuniões e aperfeiçoamento de técnicos do Serviço de Oncologia Pediátrica e do Centro de Apoio, além de aquisições de periódicos importantes para o trabalho.

Quadro III - Participação em Congressos e Simpósios

CONGRESSOS/SIMPÓSIOS	LOCAL	N° PARTICPANTES
Monitoria Protocolo Brasileiro para Tratamento de Pacientes com Tumores da Família Ewing	Brasil / São Paulo - Março	02
Prêmio ABRH-Nacional 2009	Brasil / São Paulo - Maio	03
16º Congresso Voluntariado	Brasil / Natal - Outubro	02
Congresso Childrens Oncology Group	USA / Texas - Outubro	01
Monitoria Protocolo Brasileiro para Tratamento de Pacientes com Tumores da Família Ewing	Brasil / Santa Maria - Outubro	02
Monitoria Protocolo Brasileiro para Tratamento de Pacientes com Tumores da Família Ewing	Uruguai / Montevideo - Novembro	02
Participação Encontro do Grupo Latino Americano de Oncologia Pediátrica	Argentina / Buenos Aires - Novembro	01
Monitoria Protocolo Brasileiro para Tratamento de Pacientes com Tumores da Família Ewing	Brasil / São Paulo - Dezembro	02
Camping Pela Vida	Uruguai / Montevideo - Dezembro	06

5.3 Atendimentos

Durante o ano de 2009 foram realizadas no Serviço de Oncologia Pediátrica do Hospital de Clínicas 3.857 consultas em crianças e adolescentes, numa média aproximada de 321 consultas/mês.

5.4 Internações

Durante o ano de 2009 foram internadas no Serviço de Oncologia Pediátrica do Hospital de Clínicas 682 crianças e adolescentes, numa média aproximada de 57 internações/mês.

Gráfico I - Comparativo de Internações e Consultas de 2000 à 2009



Gráfico II - Porcentagem de Internações e Consultas de 2000 à 2009



5.5 Síntese dos Serviços Prestados

Serviço Social junto ao Serviço de Oncologia Pediátrica

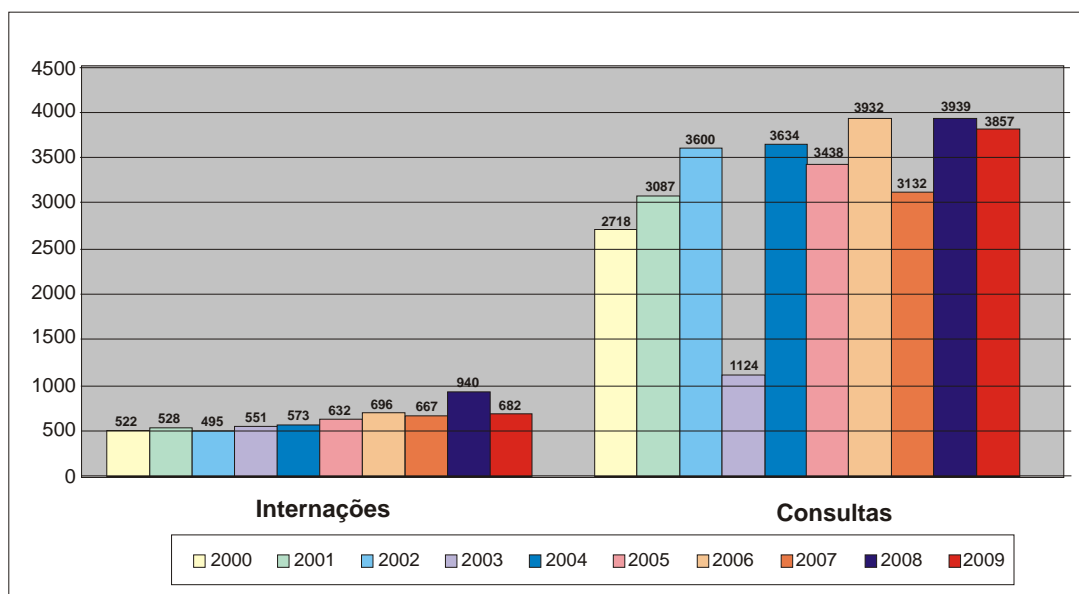
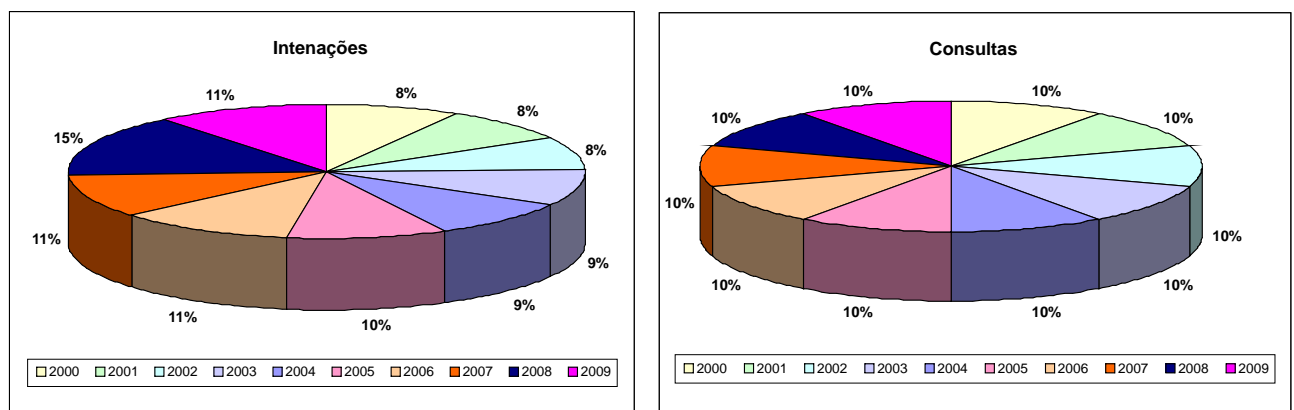
Responsável Técnica:

Assistente Social Geneviève Lopes Pedebos CRESS 5108

Acadêmicas em Serviço Social:

Agnaldo Knevitz - Estagiário Curricular/PUCRS

Hilma Fabiana Marques - Estagiária Curricular/ULBRA

O Serviço Social desenvolve suas ações no Serviço de Oncologia Pediátrica (SOP) do Hospital de Clínicas através da avaliação e acompanhamento socioassistencial de pacientes, e seus familiares, que realizam tratamento oncológico na unidade de internação (3º Leste) e no ambulatório (Zona 11). O atendimento ocorre por solicitação dos profissionais da equipe multidisciplinar ou por procura espontânea e tem por objetivo compreender e intervir no contexto social, familiar e econômico em que o paciente pediátrico está inserido, a fim de potencializar estratégias de enfrentamento do núcleo familiar que facilitem a vivência do câncer infantil e assegurem a adesão ao tratamento..

No ano de 2009, foram realizadas pelo Serviço Social do SOP uma média de 180 atendimentos ao mês com famílias de pacientes internados ou em atendimento ambulatorial. Na Unidade de Internação do 3º Leste, foram atendidas 335 consultorias solicitadas pela equipe do Serviço de Oncologia Pediátrica e 32 pela equipe do Serviço de Hematologia Pediátrica. 08 visitas-domiciliares foram realizadas com a finalidade de orientar as famílias sobre condutas relacionadas ao tratamento, assegurando a continuidade do mesmo no ambiente domiciliar.

Em 2009 a parceria consolidada entre o Instituto do Câncer Infantil do Rio Grande do Sul e o Serviço Social do SOP-HCPA propiciou as ações e resultados alcançados na área de assistência ao paciente e ensino, destacados abaixo:

- Diminuição do impacto de questões econômicas que impossibilitam a adequada adesão ao tratamento explicitada pela dificuldade das famílias em adquirirem os medicamentos prescritos pela equipe médica. Em 2009 foram encaminhadas ao ICI/RS 330 solicitações de medicamentos. Tais solicitações referem-se a remédios e produtos para dieta por sonda não disponibilizados pela rede pública de saúde. Salienta-se que o número absoluto de medicamentos comprados foi muito maior, uma vez que cada paciente possui a prescrição de vários medicamentos de uso concomitante. O gráfico abaixo exibe o número de encaminhamentos efetuados pelo Serviço Social por período mensal.

Gráfico III - Encaminhamentos realizados pelo Serviço Social ao ICI/RS para liberação de recursos assistenciais (medicamentos prescritos pela equipe médica)

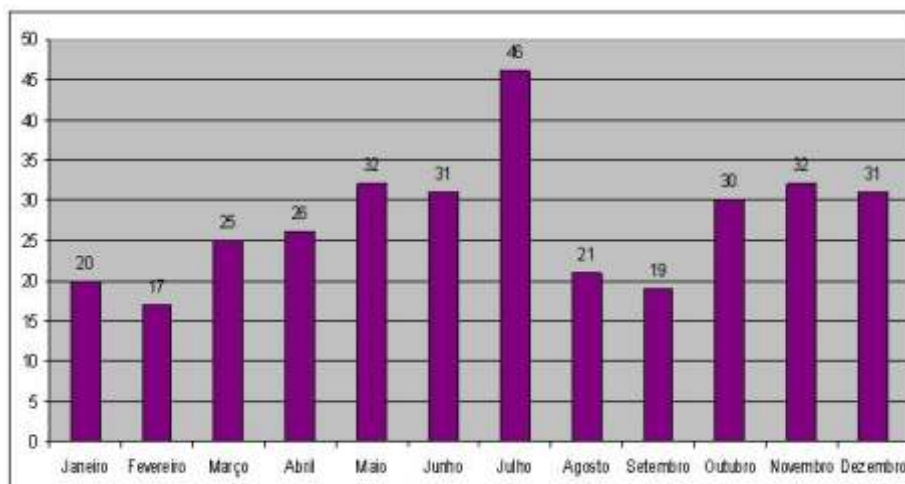

- Diminuição do risco nutricional para paciente e família a partir da liberação, mediante avaliação sócioeconômica, de cestas-básicas mensais a fim de propiciar suporte assistencial nos períodos de maior frequência e envolvimento com o tratamento médico/hospitalar. Em 2009 foram encaminhadas ao ICI/RS 363 solicitações de cestas-básicas.

- Melhoria das condições de permanência do paciente e acompanhante no Hospital durante as internações e diminuição da situação de vulnerabilidade econômica da família através da liberação de vestuário, calçados e produtos de higiene, mediante avaliação sócioeconômica. Em 2009 foram efetuadas 184 liberações destes produtos e acessórios.

- O gráfico abaixo evidencia as liberações por período mensal.

Gráfico IV - Encaminhamentos realizados pelo Serviço Social ao ICI/RS para liberação de recursos assistenciais (cesta-básica e vestuário)

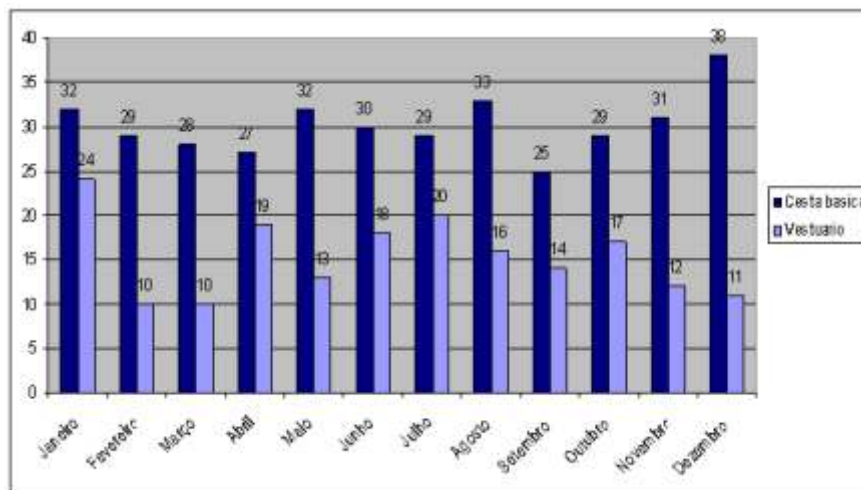

- Acolhida e apoio social ao paciente e seus familiares propiciados através do Projeto Acompanhar. Novamente a inclusão de voluntários no ambiente hospitalar possibilitou a otimização dos recursos internos e externos pois os familiares puderam contar com a orientação para acesso a locais como ambulatórios, salas de exames, Casa de Apoio, Unidade Básica de Saúde (Farmácia Básica), Secretaria de Saúde do Estado, aeroporto, agências do INSS, entre outros. Além do benefício emocional propiciado pela presença acolhedora, os voluntários incrementaram a resolutividade dos encaminhamentos efetuados pelo Serviço Social.

- Liberação de recurso financeiro, mediante avaliação socioeconômica, para transporte através de serviço de táxi para pacientes com dificuldade de deslocamento (impossibilitados de deambular), assegurando a realização de exames e procedimentos em parceria com outros Hospitais e Instituições.

- Aquisição de equipamentos e materiais de apoio ao paciente: muletas canadenses, meias elásticas, fitas verificadoras de HGT e fraldas descartáveis, essenciais para assegurar a continuidade do tratamento e liberados às famílias em situação de vulnerabilidade econômica, mediante avaliação socioeconômica.

Atividades de Ensino e Pesquisa

- Participação do Serviço Social do Serviço de Oncologia Pediátria na Comissão de Implantação da Residência Integrada Multiprofissional em Saúde - RIMS do HCPA (Programa vinculado ao Ministério da Educação), objetivando incrementar a assistência integral ao paciente numa perspectiva de trabalho em equipe interdisciplinar.

- Realização de supervisão de campo aos alunos de estágio curricular obrigatório das Universidades conveniadas ao HCPA

- Produção de dois trabalhos de conclusão de curso (TCC's) desenvolvidos na Unidade de Oncologia Pediátrica

- Participação como palestrante da aula "Abordagem Multidisciplinar em Oncologia Pediátrica" na disciplina Doenças Malignas na Infância do Programa de Pós-graduação em Saúde da Criança e do Adolescente/FAMED/UFRGS

- Participação como palestrante na mesa redonda "Enfrentando a morte da criança e do adolescente" na VII Jornada Multidisciplinar Pediátrica do HCPA

- Participação na VII Jornada Multidisciplinar Pediátrica do HCPA com a apresentação de 02 trabalhos científicos (pôster)

- Participação na XXIX Semana Científica do Hospital de Clínicas de Porto Alegre ocorrida em outubro de 2009, com a apresentação de 01 trabalho científico (pôster).

5.6 Serviço de Recreação Terapêutica

Responsável Técnica: Paula Eustáquio e Isabel Cristina Rossato (Hospital de Clínicas)

A Recreação da Oncologia Pediátrica do Hospital de Clínicas de Porto Alegre atende crianças e adolescentes, pacientes internados, numa área projetada, decorada e equipada para realização de atividades variadas sempre valorizando o interesse dos pacientes. Destacam-se as atividades manuais (pintura, colagem, bordados, desenhos, etc), jogos, videogames, sessão de cinema, oficinas, jogos e brincadeiras em geral. Além dos pacientes transplantados que estão baixados, também são atendidas as crianças do 9º andar e pacientes do ambulatório de quimioterapia.

Algumas atividades como oficinas de trabalhos manuais e festas tradicionais são realizadas como forma de aproximar mais o paciente e a família da realidade. Essas atividades recebem a dedicação e carinho da equipe de voluntários do Instituto do Câncer Infantil do RS de forma organizada, coordenada e orientada pela responsável pelo Serviço. O ano de 2009 foi, mais uma vez, marcado pela participação dos voluntários do ICI, mantendo uma parceria que visa melhorar a qualidade do atendimento.

A contribuição destes voluntários foi de melhoria da qualidade do atendimento dos pacientes e das famílias, tanto durante os dias da semana, no ambulatório de quimioterapia, nas festas e oficinas na sala de recreação, quanto aos domingos em que a atividade lúdica é mantida. O bom resultado da continuidade das atividades lúdicas é constantemente evidenciado pelos funcionários e pelas famílias. Desde o início da integração do ICI às atividades da recreação mantém-se uma relação de respeito, parceria e busca do que é melhor para o tratamento dos pacientes.

Entre as atividades desenvolvidas através dessa bela parceria, foram registradas no ano de 2009:

11/03 - Embelezamento das mães (corte de cabelo e manicure)

23/03 - Embelezamento das mães (corte de cabelo e manicure)

08/04 - Realização da festa de Páscoa, com organização em conjunto da Recreação e Voluntários

09/04 - Doação de cestas de Páscoa do Banrisul

24/04 - Capacitação três voluntários ICI

25/04 - Capacitação seis voluntários ICI

27/04 - Capacitação três voluntários ICI

28/04 - Capacitação três voluntários ICI

02/05 - Capacitação três voluntários ICI

06/05 - Embelezamento das mães (corte de cabelo e manicure)

07/05 - Realização Festa das Mães, com realização em conjunto da Recreação e Voluntários ICI

09/05 - Capacitação cinco voluntários ICI

30/05 - Capacitação voluntários ICI

01/06 - Embelezamento das mães (corte de cabelo e manicure)

15/06 - Embelezamento das mães (corte de cabelo e manicure)

20/06 - Capacitação de voluntários ICI

24/06 - Capacitação de voluntários ICI

26/06 - Realização da Festa Junina, com organização em conjunto da Recreação e Voluntários ICI

- 01/07 - Sessão cinema com pipoca
- 20/07 - Embelezamento das mãos (corte de cabelo e manicure)
- 21/07 - Sessão cinema com pipoca
- 31/07 - Capacitação de voluntários ICI
- 05/08 - Realização da Festa dos Pais, com organização em conjunto da Recreação e Voluntários ICI
- 19/08 - Sessão cinema com pipoca
- 24/09 - Sessão cinema com pipoca
- 08/10 - Realização da Festa do Dia das Crianças, com organização em conjuntos da Recreação e dos Voluntários do ICI, com doação de kits da Nextel
- 13/10 - Tarde da Criança no Anfiteatro do HCPA, com apresentação da peça Pé de Pilão
- 22/10 - Sessão cinema com pipoca
- 05/11 - Apresentação Jair Kobe
- 10/11 - Sessão cinema com pipoca
- 18/11 - Embelezamento das mãos (corte de cabelo e manicure)
- Doação de quatro computadores com acesso à Internet pela empresa Buffon
- Doação de um DVD pelo HSBC

5.7 Serviço de Psicologia

Responsável Técnica: Psicóloga Adriane Gonçalves Salle

Atividades Assistenciais:

No ano de 2009, foram realizados 1966 atendimentos pela Psicologia, sendo 1846 atendimentos na internação e 120 no ambulatório, respectivamente. Nosso Serviço oferece acompanhamento psicológico a todas as crianças pacientes do Serviço de Oncologia Pediátrica do HCPA, ao nível de internação como também ambulatorial. O Grupo de Pais teve 16 encontros, com 57 familiares participantes.

Os atendimentos ocorreram nos seguintes contextos:

- Internação – em média, cada criança e seus respectivos familiares foram atendidos de 2 a 3 vezes por semana;
- UTI Pediátrica – atendimentos diários;
- Grupo de Pais realizados semanalmente.

JUNTO À EQUIPE

- Participação diária em rounds clínicos;
- Reunião semanal de equipe multidisciplinar.

ENSINO

- Supervisão de casos atendidos por estagiárias e alunas do curso de capacitação em Psicologia Hospitalar – 5 supervisões por semana, num total de 160 encontros;
- Seminários semanais;
- Supervisão semanal em grupo.

5.8 Programa de Pesquisa Clínica

Dra. Ana Lucia Abujamra - Pesquisadora do Instituto do Câncer Infantil RS

Coordenadora do Laboratório de Pesquisas em Câncer

Dr. Rafael Roesler - Pesquisador colaborador e consultor científico do Instituto do Câncer Infantil RS

Coordenador do Laboratório de Pesquisas em Câncer

Dr. Algemir Lunardi Brunetto - Diretor Presidente do Instituto do Câncer Infantil RS

Coordenador do Laboratório de Pesquisas em Câncer

MSc Caroline Brunetto de Farias - Pesquisadora do Instituto do Câncer Infantil RS

Pesquisadora do Laboratório de Pesquisas em Câncer

O Instituto do Câncer Infantil do Rio Grande do Sul tem desenvolvido um Programa de Pesquisa Pré-Clínica voltado para a identificação de novas estratégias de tratamento do câncer infantil a partir do conhecimento da biologia tumoral. Esse programa é desenvolvido por uma equipe de pesquisadores vinculados ao ICI-RS, responsáveis pela elaboração do presente relatório. Segue um panorama geral das atividades de pesquisa pré-clínica que contaram com apoio e participação do ICI-RS no ano de 2009.

No ano de 2009, foram realizados 8 estudos divulgados na forma de artigos, 3 apresentações em eventos científicos, 1 tese de doutorado e 4 dissertações de mestrado, sobre os seguintes tipos de câncer: leucemia, neuroblastoma, glioma e meduloblastoma.

Sem dúvida, para que possamos ter acesso a um novo procedimento ou uma nova droga a experimentação clínica é fundamental.

5.9 Programa de Apoio Pedagógico

Professoras: Dóris Rechden Lobato, Maria Eduarda Santos de Souza, Andréia Maya Rapone, Mariangela Rigon Orellana

O Programa de Apoio Pedagógico (PAP) é um projeto educacional realizado em parceria entre o Hospital de Clínicas de Porto Alegre-HCPA e a Escola Estadual Técnica em Saúde.

O programa conta com cinco professores de diferentes áreas para prestar atendimento pedagógico e visa o acompanhamento escolar de crianças e adolescentes hospitalizados, buscando manter o vínculo com sua escola de origem.

A Escola Técnica em Saúde, preocupada em melhorar o atendimento aos pacientes, realiza constantemente reuniões com os professores, visando adequar o seu fazer pedagógico às necessidades dos alunos/pacientes. O contato com as escolas de origem de cada aluno é fundamental para a inserção e continuidade da escolaridade quando este volta as suas atividades normais.

O PAP é desenvolvido nos serviços de Oncologia Pediátrica, Pediatria e Centro de Atendimento Psicossocial (CAPS).

Objetivos do Programa:

- Proporcionar á crianças e aos adolescentes hospitalizados, a possibilidade de construir o conhecimento através de um acompanhamento pedagógico que valorize as relações afetivas, sociais e culturais, a fim de estabelecer, manter ou resgatar o vínculo com a instituição escolar à que pertence, evitando, assim, evasões escolares.

- Garantir o cumprimento do artigo do Estatuto da Criança e do Adolescente hospitalizados, no que se refere ao "Direito de desfrutar de alguma forma de recreação, programas de educação para a saúde, acompanhamento do currículo escolar durante sua permanência hospitalar".

- Enriquecer o contexto hospital/família/escola, ampliando as possibilidades de interlocução entre os mesmos.

Quadro IV - Clientela

ALUNOS/PACIENTES	QTDADE
Oncologia	368
Casa de Apoio	83

Os professores participaram dos seguintes eventos desenvolvidos pelo Instituto do Câncer Infantil RS: Confraternização de Voluntários do ICI, funcionários do HCPA e colaboradores, no Vila Ventura em Viamão; Mc Dia Feliz; Corrida pela vida; Confraternização de Natal e Natal da Coragem no HCPA.

6 CASA DE APOIO

A Casa de Apoio oferece assistência a crianças e adolescentes de 0 a 18 anos, na sua maioria portadores de câncer em tratamento contínuo no Hospital de Clínicas, acompanhados da mãe ou cuidador/responsável. Trata-se, normalmente, de pessoas de baixa renda, vindas do interior gaúcho ou de outras regiões do país.

Diante desta realidade o cenário da Casa de Apoio se configura num local próximo ao HCPA com a disponibilidade de 54 vagas para alojamento, possibilitando ao usuário a continuidade do tratamento intensivo de saúde, além de se constituir num espaço de troca de informações, apoio, acolhimento, construção de vínculos afetivos e convívio social.

Enquanto espaço humanizado, a Casa de Apoio atua não apenas como abrigo na concepção propriamente dita da palavra, mas como um local que contribui com a garantia da realização do tratamento, sendo possível, fora da unidade de internação hospitalar, levando em consideração o contexto mais amplo da criança e do adolescente com suas necessidades sociais, emocionais, familiares, pedagógicas entre outras, que devem ser estimuladas e contempladas.

Conta para isso com a parceria do Instituto do Câncer Infantil, através da colaboração de profissionais e voluntários que desenvolvem atividades de recreação com as crianças e adolescentes, coordenação de oficinas com as mães e elaboração de toda uma programação de eventos ao longo do ano para oferecer aos pacientes e seus familiares junto à Casa de Apoio. Além deste trabalho que já vem ao longo do tempo de parceria, contamos com 01 cozinheira contratada pelo ICI para casa, com a supervisão de 01 Nutricionista voluntária, trabalho este responsável por todo um diferencial e qualidade nos serviços oferecidos na área de alimentação.

A luta pela qualidade de vida, a inclusão social e o fortalecimento da cidadania, frente às adversidades da doença e do tratamento, compõe este cenário que tem como palco a Casa de Apoio, os atores as crianças e adolescentes, bem como suas mães, assim como o teatro uma instituição hospitalar que tem em seu modelo de gestão a humanização no atendimento.

Quadro V - Atendimentos Realizados

Serviço	2008	2009
Oncologia Pediátrica	1.535*	138
Transplante de Medula Óssea - 5º Sul	203	43
Unidade de Tratamento Intensivo - Neonatologia	151	133
Unidade de Tratamento Intensivo Pediatria - UTIP	136	134
Unidade de Internação Pediatria – 10º andar N/S	200	156
Unidade de Internação - Outras	18	10
Oncologia/Hematologia Pediátrica - Ambulatorial	2.082	2.979
Transplante de Medula Óssea (TMO)	283	544
Transplante Hepático Infantil e Pediátrico Geral	98	166
Pediatria em Geral Ambulatorial	402	532
Total	5.108	4.835

Quadro VI - Ocupação Casa de Apoio (mês) 2008

	Jan	Fev	Mar	Abr	Mai	Jun	Jul	Ago	Set	Out	Nov	Dez	TOTAL
Oncologia	272	207	289	337	283	17	24	16	20	23	24	23	1535
TMO - 5º Sul	34	20	42	32	29	10	5	8	9	7	3	4	203
Ambulatório Onco-Hemato	0	0	0	0	0	246	297	250	308	390	282	309	2082
Ambulatório TMO	0	0	0	0	0	28	30	32	35	50	48	60	283

* **Obs.:** A partir do mês de Junho de 2008, os dados passaram a ser registrados por unidade separadamente.

Quadro VII - Ocupação Casa de Apoio (mês) 2009

	Jan	Fev	Mar	Abr	Mai	Jun	Jul	Ago	Set	Out	Nov	Dez	TOTAL
Oncologia	13	9	14	10	8	15	17	12	11	5	13	11	138
TMO - 5º Sul	4	8	5	5	1	0	1	1	2	5	7	4	43
Ambulatório Onco-Hemato	309	452	286	230	202	222	194	188	226	208	222	240	2979
Ambulatório TMO	40	52	44	36	26	62	42	50	36	44	48	64	544

7 CENTRO DE APOIO

Em 7 anos de atendimento, o Centro de Apoio abriga a sede administrativa da instituição, oportunizando neste espaço novas atividades que visam sempre a excelência no atendimento às nossas crianças e seus familiares.

Localizado na Rua Francisco Ferrer, nº 276, no bairro Rio Branco, a cerca de 400 metros do Hospital de Clínicas, o Centro de Apoio do ICI-RS também abriga o espaço para o trabalho dos voluntários da instituição, assim como o gabinete odontológico para atender os pacientes e sala de recreação.

Além dessas frentes, também é o ponto de apoio para captação de recursos, onde realizamos as inscrições da Corridas pela Vida, venda dos vales do McDia Feliz, os Brechós mensais, entre outras tantas ações com o objetivo de fazer crescer nossa possibilidade de auxílio aos pacientes através de capital.

7.1 Área Administrativa

Uma enxuta equipe administrativa planeja e executa, com o apoio de voluntários, todas as ações que ocorrem ao longo do ano. O objetivo maior sempre é a disponibilização de recursos humanos e financeiros para o atendimento dos pequenos pacientes. A integração com Serviço de Oncologia Pediátrica dá a real dimensão das necessidades, mas é no contato com as crianças que as equipes se fortalecem e ganham estímulo para agir em busca dos resultados.

Quadro VIII - Quadro Pessoal - Regime CLT

CATEGORIA	2009
Funcionários atuando no Centro de Apoio	12
Funcionários atuando no Serviço de Oncologia Pediátrica do HCPA	03
Funcionários atuando na Casa de Apoio do HCPA	01
Funcionários atuando na Central de Doações	35
Funcionários atuando no Laboratório de Pesquisas no HCPA	02
TOTAL DE FUNCIONÁRIOS - Regime CLT – em 31 de dezembro 2009	53

Quadro IX - Quadro Pessoal - Estagiários/Autônomos

CENTRO DE APOIO	2009
Estagiário curso de Administração Hospitalar	01
Estagiário curso de Relações Públicas	01
Aprendizes	02
TOTAL	04
SERVIÇO DE ONCOLOGIA PEDIÁTRICA	2009
Médicos Oncologistas - Autônomo e Bolsista	04
Profissional da área de informática – Autônomo	01
TOTAL	05
LABORATÓRIO DE PESQUISAS NO HCPA	2009
Profissional da área de laboratório	01
TOTAL	01
TOTAL DE DE ESTAGIÁRIOS/AUTÔNOMOS - Em 31 de dezembro de 2009	10

8 VOLUNTARIADO

A história do voluntariado no **Instituto do Câncer Infantil do RS** nasceu com a própria instituição. Os membros fundadores e participantes da diretoria são todos voluntários que buscam a cada dia a melhoria da qualidade de vida de nossos pacientes.

Todo ano novas metas são propostas, novos caminhos são percorridos para que possamos alcançar com sucesso nosso objetivo. E é com o apoio e dedicação dos voluntários que conseguimos alcançar esses objetivos.

Buscar a realização do ser humano com sua causa solidária, fazer com que cada um desenvolva suas atividades onde obtenha maior prazer em trabalhar foi o nosso empenho com a equipe de voluntários em 2009, assim construindo uma proposta embasada na confiança e respeito ao trabalho voluntário.

A cada ano, percebemos que cada atividade que o voluntário exerce, além de conciliar a disponibilidade do candidato com a necessidade da Instituição, é necessário que ele tenha o perfil adequado para desenvolver cada ação. Contribuindo com esse crescimento, o ICI ofereceu ao longo de 2009 diversas capacitações e momentos onde o voluntário pode aprimorar e qualificar seu trabalho no ICI-RS.

Quadro X - Treinamento Voluntariado

Ano	2000	2001	2002	2003	2004	2005	2006	2007	2008	2009
Horas de treinamento por voluntário	20h	60h	80h	150h	200h	200h	276h	403h	309h	362h
Voluntários atuantes semanalmente na instituição	15	18	25	60	135	146	223	326	376	350

8.1 Núcleos do Trabalho do Voluntariado

a) Boas Vindas

(Serviço de Oncologia Pediátrica - 3º Leste, Casa de Apoio e Centro de Apoio)

Responsável: Iacira Camargo

Foram realizadas aproximadamente **188 visitas** no ano de 2009, organizadas pelo grupo de **7 voluntárias**, tendo como objetivo a apresentação da instituição aos visitantes (escola, comunidade e empresas) e novos voluntários, oportunizando o conhecimento da missão e história do ICI/RS, seus parceiros, áreas de atuação, necessidades, principais eventos e formas de receber ajuda da comunidade.

O número de visitação ao ICI aumento muito comparado as visitas de 2008, pois com a Central de Doações, muitas pessoas da comunidade vieram até a instituição para conhecer mais de perto nosso trabalho, como funciona a rotina dos pacientes, assim como também informações sobre o trabalho voluntário.



b) Assistência à Família

Responsáveis: Ana Leonor Thaddeu e Nelcy Paixão

Ao longo do ano foram realizados **722 atendimentos** às famílias no Centro de Apoio, em média, **60 famílias por mês**. **Vinte e três** voluntários selecionaram e estocaram as doações recebidas da comunidade ao longo do ano para encaminhamento à pacientes e familiares.

Conforme encaminhamento da Assistente Social do Serviço de Oncologia Pediátrica do Hospital de Clínicas, a família é autorizada a retirar uma cesta básica e a cada três meses doação de roupas, sendo tudo devidamente registrado na ficha do paciente. O núcleo contabilizou o repasse de **15.917kg de alimentos**,

8.256 peças de roupas repassadas as famílias.

Outras instituições também foram beneficiadas com doações recebidas e que não puderam ser aproveitadas pela instituição. Já para o brechó que acontece mensalmente no Centro de Apoio, foram destinadas **10.788 peças**, entre elas: roupas, calçados, utensílios para casa, bijuterias e aparelhos eletrônicos que não servem para doação às famílias.

c) Atividades Festivas e Especiais

Responsável: Tânia Paim

Este núcleo organiza atrações e atividades de entretenimento durante todo o ano, que ocorrem no 3º Leste, Quimioterapia/Ambulatório e Casa de Apoio.

O grupo de **5 voluntárias** foram responsáveis pela realização de **54 encontros festivos**, apresentações, oficinas de trabalhos manuais e comemorações de datas festivas como: Páscoa; Dia das Mães; Festa Junina; Festa dos Pais; Festa Farroupilha; entre outras.

A tradicional festa, Tarde da Criança, em comemoração ao dia das crianças, organizada pelo grupo, envolveu diversos voluntários das mais diversas áreas.

Foi através desse núcleo que veio a ideia de realizar um Bazar de Natal, em 2009 realizamos sua 3ª edição, onde grande parte da equipe que fazia parte da comissão era composta por este núcleo. O Bazar rendeu à Instituição R\$20.697,64 e teve o apoio também dos voluntários de outros núcleos.

O tradicional almoço campeiro também é organizado por este núcleo. Voluntários, equipe médica, equipe administrativa do ICI, mães e pacientes, participam deste almoço.

d) Apoio Administrativo

Este núcleo se subdivide em dois: Atividades Administrativas e o Projeto A Nota é minha.

Atividades Administrativas

As atividades administrativas envolvem tarefas como: dar telefonemas, passar fax, digitação, serviços externos, organização de arquivos, etc. Fazem parte deste núcleo os voluntários motoristas que dirigem o carro do ICI/RS em diversas atividades como coletas de doações, compra de alimentos, etc...



Projeto a Nota é Minha

Responsável: Graça Huff

O Projeto a Nota é Minha, no ano de 2009, envolveu **100 voluntários** que buscaram abertura de pontos para coleta, seleção, triagem e digitação das notas.

Este núcleo tem crescido consideravelmente, conseguimos neste ano divulgar para todos os voluntários como o Projeto é importante para o ICI, fazendo com que voluntários de outros núcleos ajudassem na captação das notas fiscais. Dessa forma, cada um colaborando e trazendo seus cupons fiscais, o ICI tem conseguido ficar entre as

três primeiras posições na arrecadação.

A arrecadação neste último ano foi de R\$ 96.660,62. Com esse valor, o ICI consegue manter as despesas do Centro de Apoio, a compra de medicação para os pacientes, exames especiais.

e) Recreação

Responsável: Mônica Gottardi

Recreação do Centro de Apoio, Casa de Apoio e Quimioterapia:

Através de atividades musicais, plásticas e dramáticas estimulamos o gosto pelas artes, criatividade, raciocínio e destreza, proporcionando às crianças e adolescentes momento de recreação, lazer, integração, socialização, entretenimento e bem-estar. **12 voluntários**, divididos por turno e dias, realizaram **623 atendimentos na sala de recreação do Centro de Apoio**, organizando atividades de acordo com a idade e interesse de cada paciente.

Já na Casa de Apoio **30 voluntários** divididos por turno e dias, realizaram **1.908 atendimentos na sala de recreação e no pátio da casa de apoio**, seguindo um cronograma de atividades diversas. Nossa Pedagoga responsável organiza um plano de atividades (que incluem passeios externos) juntamente com a equipe de voluntários. Em 2009, em parceria com o LaSalle, tivemos o projeto de informática para os pacientes e para as mães, onde realizamos uma formatura com 25 formandos. Foi entregue a todos que concluíram o curso certificado de participação. E na quimioterapia/ambulatório dentro do HCPA **5 voluntários realizaram 1.106 atendimentos**, fazendo atividades de acordo com a disposição e vontade do paciente.

O Projeto de **Recreação aos domingos e feriados** no Serviço de Oncologia Pediátrica do Hospital de Clínicas que reuni cerca de **60 voluntários** na realização de atividades diversas de entretenimento as crianças e familiares, foi consolidado e bastante elogiado pelas equipes do 3º leste, contabilizando **1.621 atendimentos**.



f) Oficinas

Responsável: Cristiane de Sá

O trabalho realizado pelos **4 voluntários** do núcleo de oficinas, o Arte Vida tem por objetivo levar às mães um momento prazeroso visando a elaboração de atividades práticas de recorte, colagem, pintura, desenho, confecção de velas, sabonetes e enfeites diversos.

As atividades foram realizadas na Casa de Apoio, proporcionando lazer e envolvimento para as mães. Em 2009 tivemos a I Feira de Artesanato do Bazar das Mães, no saguão do Hospital de Clínicas de Porto Alegre, onde todos os produtos vendidos eram todos feitos pelos pacientes e pelas mães. O Bazar rendeu R\$ 1.089,00, com esse valor foi comprado uma torradeira e um vídeo game para a Casa de Apoio, além de insumos para a produção de novas peças.



g) Brechó

Responsável: Eunice Lima

Realizado mensalmente um brechó na Instituição para captar recursos. Os **10 voluntários** organizam e preparam as roupas e utensílios a serem vendidos, e também auxiliam na montagem e desmontagem. No ano de 2009 tivemos uma arrecadação total de: **R\$ 25.352,25**. Em 2010, tanto voluntários como equipe administrativa tem como objetivo a busca por novos parceiros para o brechó.

h) Gabinete Odontológico

Responsável: Ana Buaes

O grupo de voluntárias que trabalhou no Consultório Odontológico em 2009 era formado por **8 profissionais** que realizaram **387 atendimentos**. O trabalho odontológico realizado nas crianças do Instituto do Câncer Infantil do RS, pontuou-se pelo atendimento clínico de todas as crianças encaminhadas pelo Hospital de Clínicas. Os procedimentos odontológicos realizados foram da seguinte ordem:

- continuação dos tratamentos ortodônticos (mais ou menos 30 pacientes em tratamento)
- exame clínico e anamnese do paciente;
- instruções de higiene dentária ao paciente e seu responsável, incluindo a doação de um conjunto de escova/pasta de dentes;
- profilaxia e aplicação de flúor;
- remoção de cárie dentária e restaurações de dentes decíduos e permanentes;
- exodontias de decíduos e permanentes;
- avaliação radiológica, através de Radiografias Panorâmicas (obtidas com a Clínica de Radiologia Radiograf
- avaliação ortodôntica, para possível encaminhamento à Ortodontia.



As marcações de consulta são agendadas pela secretária do ICI conforme o horário de cada dentista, responsável pelo atendimento odontológico dos pacientes que não estão internados e sob encaminhamento médico do ambulatório de oncologia pediátrico do Hospital de Clínicas.

Em 2009, o grupo de voluntários do núcleo do Gabinete Odontológico realizou o "I Seminário Teórico do Núcleo de Voluntários em Odontologia do ICI-RS", com um total de 20 horas/aula e tendo como tema principal "A assistência integral e as especificidades do manejo ortodôntico no paciente oncológico". O palestrante foi o Dr. Paulo Sergio Santos, cirurgião dentista, Mestre e Doutor em Patologia Bucal - FOU SP e Professor do Curso de Especialização em Odontologia para Pacientes com Necessidades Especiais - FUNDECTO - USP. Além do grupo de Odontologia do ICI-RS, participaram também desse seminário, odontólogos do HCPA e da faculdade de Odontologia da UFRGS.

i) Acompanhar

Em agosto de 2009, o núcleo Acompanhar completou 2 anos. É bom lembrar que ele surgiu, através do convite do HCPA, grupo de Apoio e Humanização, para que voluntários do ICI/RS, atuassem no 3º leste-Oncologia Pediátrica, juntamente com a equipe de enfermagem, para acompanhar os pacientes e pais em diversas situações. Após essa necessidade, o ICI/RS selecionou e capacitou voluntários para atuarem durante a semana nesse núcleo. O trabalho dos voluntários está indo além de acompanhar as famílias e pacientes, mas também de dar aquela atenção especial, de conversar com as nossas crianças.

Em 2009 tivemos **7 voluntários** realizando este trabalho, totalizando em média **1.008 atendimentos**.



j) Outras Ações

Fortalecendo Liderança

Em 2009, o Projeto Fortalecendo Liderança completou 3 anos. Ele tem como objetivo desenvolver os líderes, nossos responsáveis de núcleo, que também são voluntários, suas competências, e orientá-los frente a sua equipe. Contamos com o apoio da psicóloga voluntária Graça Costi, que é a facilitadora. Em 2009 tivemos **10 encontros**, totalizando **30 horas** de capacitação. Em 2009, foi dado início a um trabalho com a equipe administrativa (Marion, Valéria, Fabíola e Caroline) juntamente com a Graça Costi, semelhante ao trabalho que é feito com os voluntários responsáveis de núcleo, que tem como objetivo o desenvolvimento das lideranças. O encontro começou a ser realizado com as lideranças do ICI - Gerente Executiva, Supervisora de Evento, Supervisora Financeiro e Adm e Coordenação de Voluntários. Em 2009, tivemos 7 encontros com a equipe administrativa.





Reflexões

Em 2009 o Projeto Reflexões completou 4 anos, é com o apoio da empresa Fides Social, através do trabalho voluntário da Lise Ortiz e da Cristiane Amaral, que temos esse espaço para os voluntários da recreação e do núcleo Acompanhar. Neste ano, participaram também os voluntários do núcleo de oficinas, sendo uma bela oportunidade para divulgar o Projeto Arte Vida que alguns voluntários não conheciam. O Projeto oportuniza aos voluntários um espaço de reflexão sobre si e sua prática voluntária, assim visando melhores condições para o seu trabalho. Em 2009 tivemos **6 encontro**, totalizando **18 horas** de capacitação para os voluntários. A cada ano que passa, o ICI percebe a importância do Projeto frente ao trabalho voluntário e o paciente. Assim, em 2010, buscaremos divulgar ainda mais o Projeto Reflexões e cada vez mais estimular a participação dos voluntários.

Projeto Especial:

Grupo com as mães da Casa de Apoio

Desde 2007 tivemos o apoio de voluntários da área de psicologia trabalhando com as mães da Casa de Apoio. São grupos que acontecem semanalmente para trabalhar as questões de rotinas da casa de apoio, o que fazer para contribuir com essa convivência, entre outros temas que surgem, conforme a demanda da casa. O grupo conta o apoio da Gerente da Casa de Apoio, Carla Costa.



9 PROJETOS E EVENTOS

Nhoque da Sorte Restaurante Becco

No dia 29 de novembro o Restaurante Becco promoveu o Nhoque da Sorte em comemoração ao Dia Nacional de Combate ao Câncer Infanto-juvenil. Toda renda arrecadada com a venda do Nhoque no jantar foi destinada ao ICI. Nesta data o restaurante também foi ponto de coleta de agasalhos, alimentos não perecíveis e brinquedos.

Fotos do Bem

A Fotógrafa Cris Berger ao longo do ano de promoveu 4 eventos em benefício do ICI-RS.

No dia 15 de maio aconteceu no Restaurante Hashi Art Cuisine a exposição “**Fotos do Bem**”, que em parceria a Revista Estilo Zaffari e o Programa Clóvis Duarte teve parte da receita da venda das fotos destinada para a causa.

Em outubro, no dia 15, foi a vez da Livraria e Cafeteria Moliterno abrir suas portas para o “**Papo de Viagem**” conduzido pela Fotógrafa e apresentado pela Casa Mundi. 60% do valor dos ingressos foram doados para o instituto.

O terceiro evento foi realizado no Meat Club. O projeto “Fotos do Bem” com imagem do México com exposição dos quadros, sorteio de um final de semana na Pousada Mirador e coquetel.

Para finalizar o ano, a fotógrafa Cris Berger lançou seu livro **69 lugares para amar** na Livraria Cultura do Bourbon Shopping. No dia ficaram expostos 8 quadros para venda com renda revertida para o ICI.



Dia do Sushi by Cleber

Já incorporado ao calendário de eventos do ICI, o **Dia do Sushi**, realizado pelo terceiro ano consecutivo pelo Sushi by Cleber, tem cunho social ao mesmo tempo em que celebra a data, doando toda renda desse dia (menos impostos) para a causa. Este ano o valor arrecadado foi de R\$ 6.090,32.

Jantar Dançante Anual do ICI-RS

Em 2009, o tradicional Jantar Dançante promovido pelo Instituto do Câncer Infantil (ICI-RS) teve como tema “**O Brasil que Sonha e é Feliz**”, sendo realizado no dia 26 de junho, sexta-feira. Os mestres de cerimônia do evento foram Isabel Ferrari e Sérgio Do Erre. Com o objetivo de arrecadar fundos para atividades de assistência a crianças e adolescentes com câncer e suas famílias, o ICI-RS contou com a ajuda de personalidades das mais diversas áreas de atuação, que abrilhantaram o salão da Associação Leopoldina Juvenil com seus convidados e mesas especialmente decoradas. O jantar teve 43 mesas decoradas pelos seus anfitriões, entre eles Carmen Flores, Greice Zaffari, Andrea e Claudio Taffarel, Eduardo e Fernanda Bier, Nícia e Naldo Barbosa. Cada anfitrião recebeu em reconhecimento a sua adesão à causa, um mimo confeccionado pelo Projeto Arte Vida, conduzido pelo núcleo das Oficinas, com mães e pacientes da Casa de Apoio.



Bazar de Natal

Em sua terceira edição, o já tradicional Bazar de Natal do ICI reuniu 118 artesãos de diversas técnicas. O bazar ocupou os dois andares do Clube Caixeiros Viajantes e contou com uma área de alimentação. A renda de R\$ 20.697,64. foi aplicada na causa.



Feijoada Solidária

No dia 8 de abril, o Dado Bier promoveu em parceria com a Instituição a **Feijoada Solidária**, cuja renda foi revertida à causa. Além do almoço, no dia foram leiloadas duas camisas de futebol dos clubes gaúchos, Grêmio e Internacional. A camisa gremista, autografada pelos integrantes atuais do time, foi arrematada por R\$ 2.000,00. Já a camisa colorada foi um presente especial, usada pelo jogador Adriano Gabiru na decisão do título mundial interclubes, foi doada pelo jogador ao ICI-RS e leiloadada, em uma disputa acirrada e conduzida pelo mestre de cerimônias Maurício Saraiva, por R\$ 45.000,00.

Camping pela Vida

Em dezembro, aconteceu mais uma edição do já tradicional **Camping pela Vida**. Todo ano, pacientes de todo o mercosul se reúnem em Montevideu para trocar experiências. São realizadas várias atividades com o objetivo de proporcionar aos pacientes diversão e afastamento, durante alguns dias, do hospital, da quimioterapia e das túnicas brancas dos médicos e enfermeiros. Futebol, basquete, vôlei, jogos na praia, canto, música, caça ao tesouro, passeios em Punta del Este, travessias de lancha e caminhadas são algumas das atividades proporcionadas.

Bloomin' Day

No dia 25 de setembro, aconteceu o **6º Bloomin' Day** no restaurante Outback. Neste dia, toda renda obtida com o consumo da Bloomin' Onion foi revertida ao ICI. O valor arrecadado nesta edição foi de R\$ 1.560,00.

Corridas pela Vida® 2009

Realizada anualmente em algumas cidades do interior do Rio Grande do Sul e já tradicionalmente em Porto Alegre, a Corrida pela Vida® a cada ano mobiliza mais e mais cidadãos em prol da causa do câncer infanto-juvenil. A campanha que é um sucesso e vem superando metas através da solidariedade dos gaúchos.

3ª Corrida pela Vida em Dois Irmãos

No sábado, dia 19 de setembro, centenas de moradores da cidade de Dois Irmãos e proximidades se uniram em prol da causa do câncer infanto-juvenil e participaram da 3ª Corrida pela Vida na cidade. A realização foi do Instituto do Câncer Infantil, da Liga Feminina de Combate ao Câncer e da Prefeitura local. Os presentes contaram com show do Radicci, sorteio de brindes e a já tradicional distribuição de medalhas a todos os que realizaram o percurso.

12ª Corrida pela Vida em Gramado

A já tradicional Corrida pela Vida em Gramado é uma realização do Instituto do Câncer Infantil do RS, Prefeitura de Gramado, Parceiros Voluntários e Liga Feminina de Combate ao Câncer. Cerca de 9 mil pessoas participaram do momento de maior simbolismo da luta contra o câncer infanto-juvenil na cidade de Gramado. Após a caminhada os participantes puderam desfrutar de apresentações de shows musicais, sorteios de muitos brindes doados pelos comerciantes locais e muita atividades.



16ª Corrida pela Vida de Porto Alegre

Oito Jeitos de Mudar o Mundo foi o tema escolhido para a **16ª Corrida pela Vida**. A inspiração surgiu já na 15ª Corrida, quando a instituição, seguindo os apelos e a mudança de postura da comunidade em relação ao meio ambiente e as consequências de nossos atos, escolheu como tema **ECONSCIÊNCIA**.

A experiência positiva e a aceitação trouxe a certeza de que a missão da instituição está diretamente relacionada ao modo de como vivemos e como nossos atos afetam o meio ambiente e nossa saúde.

Tendo como base a Declaração do Milênio, que foi aprovada em reunião de chefes de Estado e Governos, que aconteceu na sede das Nações Unidas em 2000 e que deu origem aos 8 Objetivos de Desenvolvimento do Milênio, o ICI escolheu o **8º Jeito, Todo mundo trabalhando pelo desenvolvimento**, que reflete o espírito da Corrida pela Vida, afinal, quem tem coragem de Leão nunca corre sozinho!

O primeiro passo após a escolha do tema foi a confecção das camisetas que seguiram utilizando malha PET e não foram embaladas em plástico nem envoltas em sacolas plásticas, assim como em 2008. Na sequência, com o lançamento da campanha, que foi feita no dia 18 de setembro, no Brique da Redenção, e contou com as participações de Ingra Liberato e Ico Thomaz como Mestres de Cerimônias e apresentação de um Pocket Show do Grupo Tá, e aí?! Tivemos ainda a presença do Conselheiro Presidente do ICI, o Jornalista Lauro Quadros que falou da importância da campanha para a manutenção do combate ao câncer infanto-juvenil.

Com o lançamento da Corrida foram feitas diversas ações divulgando os 8 Jeitos e mobilizando a comunidade através dos veículos de comunicação, postos de inscrições nos principais Shoppings da cidade, lojas McDonalds e principalmente dentro das Escolas.

O objetivo da campanha foi mostrar que todos nós juntos podemos mudar a nossa rua, a nossa comunidade, a nossa cidade, o nosso país. E que muitas vezes a solução de um problema pode servir de resposta para outros, principalmente quando pessoas, comunidade escolar, empresas e organizações sociais trabalham juntas.

No dia 15 de novembro a comunidade mais uma vez se fez presente no Parque Moinhos de Vento - Parcão, onde todos puderam curtir um belo dia de sol embalados pela apresentação da Banda Stilo Livre e com o comando dos Mestres de Cerimônias: Daniela Sallet, Maurício Ronaldo, Sérgio do Erre e Rosane Oliveira. Os patrocinadores Banrisul e Nacional também aproveitaram o espaço, levaram várias atrações. A diversão da criança foi garantida pela Equipe da Brincalhando, que levou vários brinquedos infláveis gigantes e camas elásticas.

As 10:00 foi dada a largada e os corredores foram acompanhados pelo Trio Elétrico sob o comando da Personal Trainer Carla Lubisco acompanhada pelo pessoal da Entreeniarte e pelo Leão da Coragem. Na chegada foram distribuídas medalhas e troféus aos destaques na mobilização.

Ao final, além do sentimento de missão cumprida e satisfação pelo resultado, ficou também a certeza de que a busca pelo combate ao câncer infanto-juvenil tem muitos aliados: Banrisul e Nacional que mais um ano abraçaram a causa, os apoiadores e colaboradores que renovaram sua presença e outros que participaram pela primeira vez, a satisfação no rosto de cada voluntário e funcionário envolvido.





McDia Feliz

O McDia Feliz 2009 aconteceu no dia 29 de agosto - Sábado. A abertura foi feita novamente no Shopping Total que recebeu a festa de braços abertos. A Alameda dos escritores foi palco da abertura e recebeu um elenco de peso. Prestigiaram o evento o técnico da Seleção Brasileira, Dunga, o ex-jogador de futebol, Taffarel, a atriz Ingra Liberato, a cantora Fernanda Takai, o Leão da Coragem e Ronald McDonald. Cerca de 400 voluntários e amigos também aderiram a mobilização e fizeram uma grande festa nas 22 lojas McDonald's da Cidade de Porto Alegre, Cachoeirinha, Canoas, Tramandaí e Pelotas. Este ano a arrecadação chegou a R\$ 253.347,82 com a venda de 34.531 sanduíches Big Mac e toda renda foi revertida para a instituição.



Natal da Coragem

A festa de Natal do Instituto do Câncer Infantil do RS - muito mais do que a chegada do Papai Noel e a entrega de presentes - representa a renovação de esperança para as famílias que enfrentam a doença e para todos que ao longo do ano se envolvem com a causa. Esta é a festa mais esperada por todos e que encerra o ano confirmando que todo trabalho desenvolvido valeu a pena!

Cerca de 700 pessoas foram recebidas, cerca de 250 são pacientes e ex-pacientes que veem de todo Estado para desfrutar de um dia inteiro com muitas atividades, presentes, surpresas e as delícias que são preparadas com muito carinho pelos nossos parceiros e voluntários.

Este é um momento de rever os amigos, trocar experiências e acalantar aqueles que estão iniciando nesta jornada pela busca da cura. Neste dia a palavra de ordem é ALEGRIA!

Todos foram recebidos com um delicioso lanche. Ao longo da manhã a criançada se dividiu entre os brinquedos gigantes infláveis, tatuagens de canetinha, pescaria, corte e pintura de cabelo e shows. As mães e acampanhantes também tiveram atividades especialmente preparadas, enquanto aguardavam o almoço elas divertiram com o bingo e ainda ganharam muitos presentes.

Na hora do almoço o espetáculo ficou por conta União Cooks que, em orientados pela Nutricionista do Hospital de Clínicas, prepararam um delicioso cardápio. Após o almoço todos curtiram o show da trupe do Cafezinho, com músicas e brincadeiras.

O momento mais aguardado é sem dúvida a chegada do Papai Noel, que anunciou sua chegada dando voltinhas em seu helicóptero sobre a festa. Sua chegada é esperada não só pelas crianças, mas também pelo adultos que se emocionaram. O Leão da Coragem recepcionou o Papai Noel e juntos eles passaram uma bela mensagem de esperança e saúde e logo após entregaram os presentes aos pacientes e ex-pacientes. Também foram feitos sortérios de brindes. Após muitas fotos, abraços e pedidos especiais para o Papai Noel, ele subiu até a internação juntamente com o Leão da Coragem para entregar os presentes aos pacientes que não puderam participar da festa por recomendação médica.

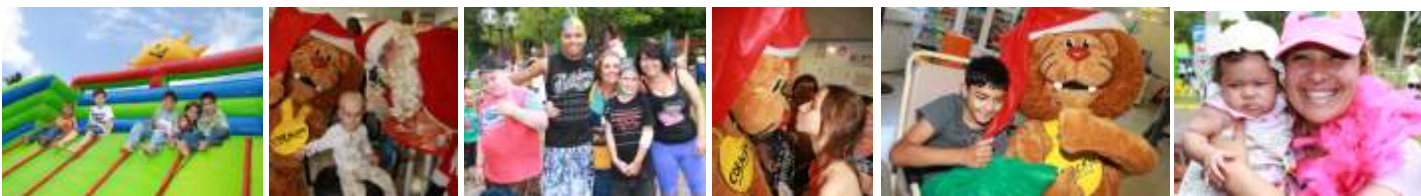



Visitas ao Serviço de Oncologia Pediátrica do HCPA

Ao longo do ano de 2009 o ICI-RS recebeu muitas visitas ilustres, no Serviço de Oncologia Pediátrica do HCPA e na Casa de Apoio, que levaram presentes e muita alegria para as crianças e seus familiares. Pessoas especiais, símbolos de saúde, força de vontade, alegria e profissionalismo, assim como atletas, personalidades, entre outros tantos, trazem sua solidariedade e carinho às crianças internadas e com elas, passam alegres momentos na Recreação Terapêutica. Destacamos: a atriz e modelo Letícia Birkheuer, o jogador do Grêmio Marcelo Grohe, os Pilotos da Stock Car Átila Abreu e Ricardo Maurício, os Personagens do Musical A Bela e a Fera e o Técnico da Seleção Dunga.

Eventos Diversos realizados em 2009

- O ICI foi beneficiado pela Pactum Consultoria Empresarial com cem convites para o **Espetáculo Sonho de Uma Noite de Verão**, baseado na obra de William Shakespeare. O evento, uma comemoração aos 30 anos da Pactum, foi realizado no dia 5 de maio no Salão de Atos da UFRGS com regência do maestro Isaac Karabtchevsky e narração do ator Thiago Lacerda.

- A beleza e a solidariedade estiveram de mãos dadas no The Beauty 2009. A cada ingresso vendido para o evento, R\$ 1,00 foi doado ao Instituto do Câncer Infantil (ICI-RS). A Feira aconteceu nos dias 16 a 18 de maio no Centro de Exposições da Fiergs. O ICI-RS participou com um stand institucional, no qual foram expostas a história da entidade, atividades, resultados e produtos.

- No dia 8 de outubro aconteceu no Plaza São Rafael o encontro das ex-alunas do Colégio Bom Conselho em comemoração aos 50 anos de formatura. A renda do almoço foi revertida para a instituição.

- A instituição foi beneficiada com o Trote Solidário organizado pelos alunos veteranos da Faculdade de Medicina da Ufrgs. Os futuros médicos entregaram no ICI no dia 29 de outubro 900kg de alimentos não perecíveis.

- No dia 27 de agosto foi realizada a palestra "As mil maneiras de ser mulher", um projeto da Peruzzatto Consultores, o evento teve a renda revertida para o ICI. Num misto de palestra com teatro empresarial, Claudia Peruzzatto utilizou linguagem cênica para trabalhar com colaboradores de empresas, temas como sensibilização, conscientização, reconhecimento e diversão. O tema foi o universo feminino, visitado nos seus mais diferentes desafios - a mulher profissional, mãe, esposa, filha, nora - e a tênue linha que entrelaça estas realidades.

- Tendo por cenário o salão principal da Associação Leopoldina Juvenil no dia 07 de Junho, Elaine Paiva apresentou a coleção de inverno das Malhas Elaine. O título do desfile foi Entre o Sonho e a Realidade. Durante o evento, foram recolhidos alimentos não perecíveis destinados à causa do câncer infanto-juvenil.

- O Ônibus Digital do Centro de Assistência Social La Salle estacionou ao lado da Casa de Apoio na semana do dia 11 do mês de maio. O projeto busca oferecer inclusão social a todos. Foram ministradas oficinas e cursos de informática básica em um moderno laboratório digital dentro do ônibus da rede. A formatura da turma foi realizada no dia 18 de junho e todos participantes receberam diploma de conclusão do curso em uma cerimônia que teve a presença do Leão da Coragem e representantes do LaSalle.

- Rainha das Noivas entregou em junho R\$ 3 mil reais para a instituição. A arrecadação foi obtida através da doação espontânea de 1 real por consumidor, em troca de uma ecobag. Juntamente com o valor a empresa ainda doou jogos de cama, travesseiros e cobertores que foram repassados para as famílias.

Reconhecimentos em 2009



O ICI foi duplamente agraciado no dia 3 de junho, com o **Prêmio Oswaldo Checchia** da Associação Brasileira de Recursos Humanos (ABRH-Nacional) na modalidade Desenvolvimento Sustentável e Responsabilidade Social, na categoria Organizações do Terceiro Setor. 1º Lugar com o Case Pesquisa, caminho para a cura do câncer infanto-juvenil e 3º Lugar com o Case Gestão do Voluntariado. Além disso, por ter obtido a melhor pontuação entre os concorrentes, recebemos a premiação máxima da noite.



Outra importante premiação recebida pela instituição foi a **Medalha Cidade de Porto Alegre**, dentro das comemorações pelo aniversário de 237 anos da cidade, numa cerimônia realizada no dia 24 de março no Teatro Renascença. Estiveram presentes prestigiando a instituição e o aniversário da cidade, voluntários, funcionários, o Diretor Presidente do ICI-RS, Sr. Algemir Lunardi Brunetto, o Conselheiro Presidente e Jornalista Lauro Quadros e a Diretora Sylvia Lawson Foster e a Gerente Executiva Marion de Souza.





Para fechar o ano a instituição foi agraciada no dia 22 de dezembro com a **Comenda Porto do Sol**. Conferida pela Câmara de Vereadores de Porto Alegre. A honraria foi entregue ao ICI-RS por indicação do vereador João Pancinha em solenidade que ocorreu no Plenário Otávio Rocha. A Comenda Porto do Sol é destinada a pessoas físicas ou jurídicas com atuação pública reconhecida em áreas do conhecimento humano - educação, comunicação, economia, saúde, esporte, ciência, meio ambiente, tecnologia, cultura, religião, trabalho comunitário e direitos humanos.

10 CENTRAL DE DOAÇÕES

A Central de Doações foi constituída em 21 de julho de 2008 com a finalidade de estreitar o elo com a comunidade e trazer de forma segura os recursos para a manutenção do Instituto do Câncer Infantil do RS, bem como a promoção das ações da instituição junto aos doadores.

A equipe selecionada para atuar na Central de Doações, foi devidamente treinada pela instituição com o apoio da Eco Consultoria. Nos anos de 2008 e 2009, houveram investimentos necessários à implantação e ao custeio operacional e administrativo.

Para marcar o primeiro ano de parceria com a comunidade, o Instituto abriu suas portas para apresentar aos Doadores o trabalho de luta contra o câncer.

Neste dia de comemoração toda equipe administrativa da Central de Apoio e da Central de Doações, juntamente com os voluntário e algumas crianças compartilharam com os visitantes informações por meio de mini-palestras e todos tiveram a oportunidade de conhecer o dia-a-dia da instituição, seus setores e atividades.

A Central contabilizou até 31 de dezembro, doadores ativos, colaborando com a instituição, todos os recursos captados foram investidos na causa do câncer infantil.

Quadro XI - Desempenho Mês - 2008

	2008		
	Doadores Novos	R\$ Recebido	Total Doadores
JAN	-	-	-
FEV	-	-	-
MAR	-	-	-
ABR	-	-	-
MAI	-	-	-
JUN	-	-	-
JUL	64	R\$ 1.679,00	222
AGO	841	R\$ 15.207,00	1.509
SET	1.075	R\$ 30.021,00	2.981
OUT	1.273	R\$ 45.079,00	4.319
NOV	937	R\$ 50.053,00	5.409
DEZ	1.068	R\$ 65.026,11	6.541

Quadro XII - Desempenho Mês - 2009

	2009		
	Doadores Novos	R\$ Recebido	Total Doadores
JAN	546	44.344,98	7.214
FEV	399	40.398,00	7.730
MAR	787	70.023,11	8.620
ABR	677	70.585,26	9.438
MAI	805	77.928,52	10.456
JUN	744	80.098,59	11.234
JUL	805	92.177,70	12.203
AGO	843	97.059,20	13.257
SET	932	104.353,15	14.285
OUT	824	117.313,35	15.116
NOV	649	122.033,76	15.839
DEZ	745	173.361,43	16.477

Gráfico V - Evolução Doadores Novos por Mês - Comparativo 2008-2009



Gráfico VI - Receita Obtida por Mês - Comparativo 2008-2009



Gráfico VI - Total de Doadores por Mês - Comparativo 2008-2009

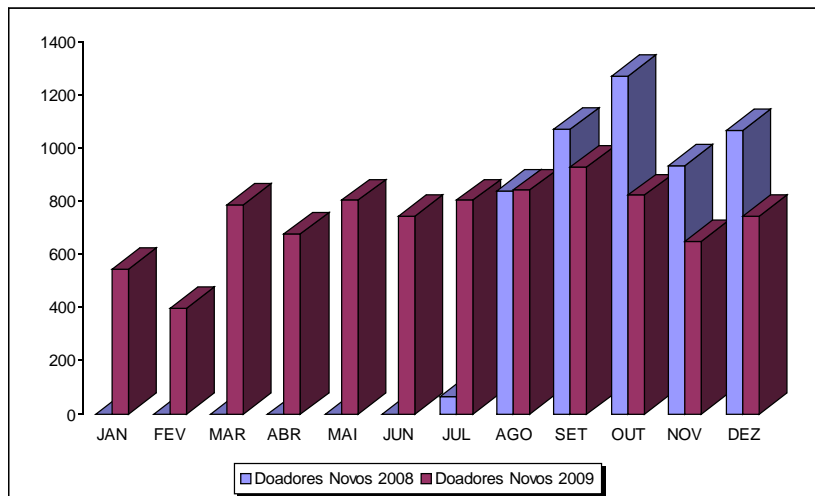

11 PANORAMA FINANCEIRO

Quadro XIII - Receita 2009

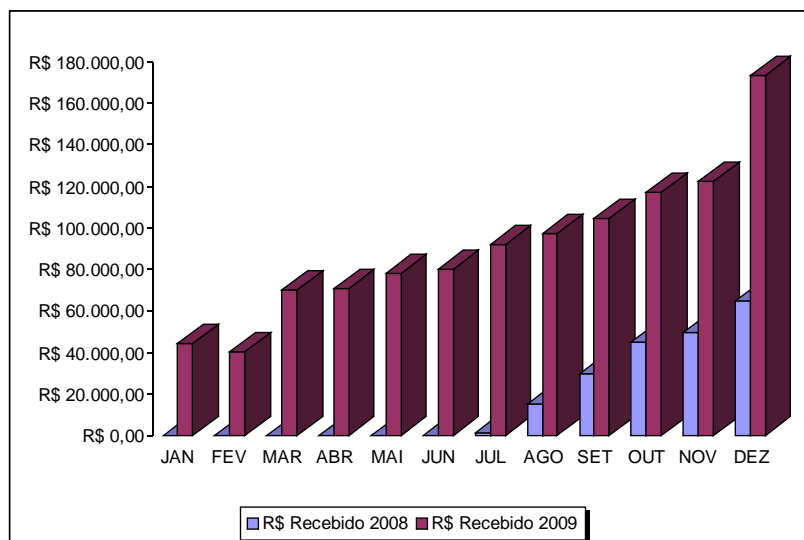
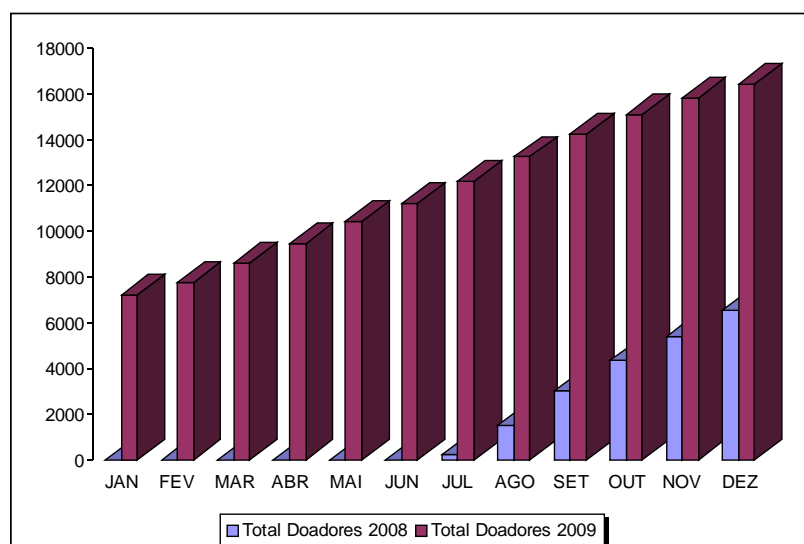
RECEITA (R\$)	
Receitas Diversas	Valor
Doação - Imóvel	350.000,00
Doações - Moeda - PF e PJ	314.263,00
Doações - Mercadorias - PF e PJ	397.064,00
Doações - Central de Doações	1.092.115,00
Projetos e Eventos realizados pelo ICI/RS	824.210,00
Receitas Patrimoniais (Rend.s/Aplic.Financeiras)	135.098,00
Receitas Extraordinárias (Desp.Recuperadas)	17.839,00

Quadro XIV - Despesa 2009

DESPESA (R\$)	
Despesas Diversas	Valor
* Casa de Apoio	(11.979,00)
* Central de Doações	(875.438,00)
* Centro de Apoio	(520.102,00)
* Centro Integrado	(1.165,00)
* Depreciação Acumulada	(127.588,00)
* Eventos e Projetos Diversos	(184.166,00)
* Gratuidades Diretas	(476.969,00)
* Projetos Pesquisas	(310.575,00)
* Projeto Serviço de Oncologia Pediátrica	(238.794,00)
* Despesas Financeiras e Tributárias	(20.109,00)
DESPESAS - EXERCÍCIO	(2.766.885,00)
RESULTADO LIQUIDO (receita - despesa)	363.703,00

12 ANEXOS

ANEXO I - BALANÇO PATRIMONIAL

0198 INSTITUTO DO CÂNCER INFANTIL DO RIO GRANDE DO SUL - ICI/RS

CNPJ: 94.594.629/0001-50

01/03/2010 13:24 Pág:0001

Período: 31/12/2009

BALANÇO PATRIMONIAL
ATIVO

CIRCULANTE	2.181.077,64
DISPONIVEL	2.088.125,01
BENS NUMERARIOS	1.323,84
Caixa	1.323,84
BANCOS CONTA MOVIMENTO	21.174,89
Banco do Brasil S/A 600.606-X	8,00
Banco do Brasil S/A 104.900-3	1.156,77
Banco do Brasil S/A 600.001-0	5.964,36
Banco do Brasil S/A 600.002-9	1.614,94
Banco do Brasil S/A 600.003-7	2.133,15
Banco do Brasil S/A 600.006-1	59,45
Banco do Brasil S/A 600.007-X	40,60
Banco do Brasil S/A 600.029-0	1.882,97
Banrisul S/A 06.002001.0-6	83,97
Banrisul S/A 06.030800.0-4	6.308,45
Banrisul S/A 06.030800.1-2	31,17
HSBC	1.776,06
Unibanco	115,00
BANCOS CONTA APLICAÇÕES	2.065.626,28
Banrisul S/A Super 06.002001.0-6	57.852,42
Banrisul S/A Super 06.030800-4	100.841,77
BB C Prazo 50 mil - 600.029-0	238.354,08
BB C.Prazo 25 mil - 600029-0	56.673,59
BB C.Prazo 50 mil - 600.029-0	185.093,24
BB Curto Prazo Mil - 600.006-1	1.800,75
BB Ref DI 10 mil - 600.029-0	264.748,12
BB Ref DI 10 mil - 600.028-2	6.779,17
BB REF.DI BONUS MIL - 600.029-0	23.198,50
BB Renda Fixa 10 mil - 600.003-7	159.081,30
BB Renda Fixa 10 mil - 600.007-X	17.487,31
BB Renda Fixa 10 mil - 600.029-0	6.872,57
BB Renda Fixa 10 mil - 600.606-X	740,44
BB Renda Fixa 200 - 600.002-9	85.684,43
BB Renda Fixa 200 - 600.020-7	2.392,68
BB Renda Fixa 200 - 600.029-0	62.759,93
BB Renda Fixa 200 mil - 600.029-0	407.384,15
BB Renda Fixa 25 mil - 600.001-0	38.275,22
BB Renda Fixa 50 mil - 600.029-0	342.597,50
BB Renda Fixa 10 mil - 104-900-3	6.009,11
Ourocap Milionario 1000	1.000,00

CRÉDITOS	92.952,63
ADIANAMENTOS A TERCEIROS	1.640,00
Adiantamentos a Terceiros	1.640,00
ADIANAMENTOS A EMPREGADOS	13.009,38
Adiantamento de Ferias	12.759,38
Adiantamento de Salarios	250,00
OUTROS CRÉDITOS	2.219,00
(-) Prov. p/Perdas c/Cheq. Devolv.	(3.766,00)
Cheques a Receber	5.985,00
ESTOQUES	76.084,25
Mercadorias Doadas	76.084,25
ATIVO NÃO CIRCULANTE	1.839.562,46
REALIZAVEL A LONGO PRAZO	350.000,00
Imóvel destinado à venda	350.000,00
IMOBILIZADO	1.485.899,71
IMOVEIS	2.058.490,61
Benfeitorias/Reformas	30.091,00
Prédio - Centro de Apoio	333.278,73
Predios	1.149.385,82
Terrenos	545.735,06
OUTROS IMOBILIZADOS	1.249.936,50
Aparelhos de Ar Condicionado	65.198,17
Computadores e Periféricos	162.762,52
Condicionador de Ar Central	146.849,46
Equipamentos Laboratoriais	476.617,11
Instalacoes	4.787,80
Instalações Telefônicas	12.337,83
Máquinas p/Escritório	4.583,56
Maquinas, Aparelhos e Equipamentos	100.312,39
Moveis e Utensilios	238.413,34
Veiculos	38.074,32
(-) DEPREC/AMORTIZ/EXAUSTAO ACUMULADA	(1.823.977,25)
(-) Amortizações Benfeitorias	(9.855,71)
(-) Deprec.- Instalações Telefônicas	(5.852,85)
(-) Deprec.-Aparelhos de Ar Condicionado	(55.032,30)
(-) Deprec.-Ar Condicionado Central	(146.849,46)
(-) Deprec.-Computadores e Periféricos	(100.612,74)
(-) Deprec.-Equipamentos Laboratoriais	(419.891,12)
(-) Deprec.-Instalacoes	(3.451,43)
(-) Deprec.-Maqs.,Aparelhos e Equiptos.	(83.415,90)

(-) Deprec.-Máquinas p/Escritório	(4.366,00)
(-) Deprec.-Moveis e Utensílios	(220.575,68)
(-) Deprec.-Prédio Centro de Apoio	(105.263,09)
(-) Deprec.-Prédios e Edificações	(643.308,28)
(-) Deprec.-Veiculos	(25.502,69)
IMOBILIZADO EM ANDAMENTO	1.449,85
Construcoes em Andamento	1.449,85
INTANGÍVEL	3.662,75
INTANGÍVEL	10.728,42
Marcas, Direitos e Patentes	1.027,75
Sistemas de Computação	9.700,67
(-)DEPREC.INTANGÍVEL	(7.065,67)
(-) Deprec.Sistemas de Computação	(7.065,67)
TOTAL DO ATIVO	4.020.640,10

BALANÇO PATRIMONIAL

PASSIVO

CIRCULANTE	234.630,84
OBRIGAÇÕES DIVERSAS	234.630,84
FORNECEDORES	491,33
RAFAEL GARCIA DA SILVEIRA	491,33
OBRIGAÇÕES FISCAIS	9.810,63
IRRF a Recolher	8.075,00
PIS a Recolher	1.549,63
Retencao Lei 10833	186,00
OBRIGAÇÕES SOCIAIS	19.943,40
Contribuicao Sindical	1.738,35
FGTS a Recolher	9.852,22
INSS a Recolher	8.352,83
OBRIGAÇÕES TRABALHISTAS	30.982,72
Ordenados a Pagar	30.982,72
OUTROS DÉBITOS	50.132,59
Causas Trabalhistas a pagar	2.350,00
Cheques a Compensar	111,66
Contas a Pagar	47.670,93
PROVISÕES TRABALHISTAS	123.270,17
Provisao p/Ferias e Encargos	123.270,17
PATRIMÔNIO SOCIAL	3.786.009,26
PATRIMÔNIO SOCIAL	3.422.305,36
PATRIMÔNIO SOCIAL	3.422.305,36
Patrimônio Social	2.664.034,69
Subvenção - Mc Dia Feliz/2008	489.245,33
Subvenção - Mc Dia Feliz/2009	269.025,34
SUPERÁVIT/DÉFICIT ACUMULADO	363.703,90
SUPERAVIT/DEFICIT ACUMULADO	363.703,90
Superavit/Déficit do Exercicio	363.703,90
TOTAL DO PASSIVO	4.020.640,10

ALGEMIR LUNARDI BRUNETTO
 Presidente
 CPF: 214.091.700-63

NESTOR JOÃO BIEHL
 CRC: 1-RS-029034/O-1 - Técnico Contábil
 CPF: 082.468.400-10

DEMONSTRAÇÃO DO RESULTADO DO EXERCÍCIO

RECEITA OPERACIONAL BRUTA	2.995.491,14
OUTRAS RECEITAS	17.838,62
Recuperação de Despesas	17.838,62
RECEITAS - EVENTOS	824.210,15
Campanha Cofrinhos	11.923,83
Corrida pela Vida - Dois Irmãos	49.214,40
Corrida pela Vida - Gramado	33.720,00
Corrida pela Vida - Porto Alegre	305.946,86
Eventos Diversos	95.711,51
ICI Shop	33.152,56
Nota Solidária	74.238,61
Portal Social	2.933,16
Projeto Bloqueto Bancário	70.439,45
Projeto Conselho Municipal	129.061,50
Projeto de Pesquisa	17.868,27
RECEITAS - DOAÇÕES DE PESSOAS JURÍDICAS	112.751,87
Mercadorias	45.945,20
Moeda Corrente	66.806,67
RECEITAS - DOAÇÕES PESSOAS FÍSICAS	948.574,90
Imoveis	350.000,00
Mercadorias	351.118,90
Moeda Corrente	247.456,00
RECEITAS - CENTRAL DE DOAÇÕES	1.092.115,60
Moeda Corrente	1.039.098,77
Projeto Bloqueto Bancário - Central de Doações	53.016,83
RECEITA OPERACIONAL LIQUIDA	2.995.491,14
SUPERÁVIT BRUTO	2.995.491,14
DESPESAS OPERACIONAIS	(2.631.787,24)
ADMINISTRATIVAS	(2.753.235,93)
DESPESAS COM PESSOAL	(1.310.819,60)
13º Salario	(70.793,45)
Assistência Médica	(52.128,79)
Auxilio Estagio	(11.422,32)
Bolsistas	(10.800,00)
Comissões	(103.810,49)
Fgts	(76.986,54)
Indenizações	(3.050,00)
Pis Folha de Pagamento	(9.048,51)
Provisão p/Férias e Encargos	(107.392,26)

Salários e Ordenados	(697.085,90)
Vale Refeição	(64.438,00)
Vale Transporte	(103.863,34)
SERVIÇOS DE TERCEIROS	(383.426,91)
Informática/Internet	(7.535,14)
Serviços de Terceiros PF	(101.512,69)
Serviços de Terceiros PJ	(274.379,08)
DEPRECIACOES E AMORTIZACOES	(127.587,63)
Depreciações	(127.587,63)
DESPESAS GERAIS	(421.890,81)
Abastecimento Água Mineral	(2.161,00)
Água	(929,73)
Alugueis - Predios	(16.605,92)
Anuncios e Publicações	(10.865,80)
Assin. livros/jornais/revistas	(496,00)
Bloqueto Bancário	(4.000,00)
Camisetas Promocionais	(129.423,09)
Coletas e Entregas	(17,00)
Compras de Bens do Ativo	(4.533,62)
Condominio	(6.937,39)
Condução/Transporte	(6.342,15)
Copias e Encadernações	(141,90)
Despesas c/Estacionamento	(303,00)
Despesas c/Pedagio	(68,80)
Despesas c/Veiculos	(21.403,95)
Despesas com Refeições	(8.036,98)
Energia Eletrica	(17.509,77)
Fretes e Carretos	(624,61)
Legais e Judiciais	(453,27)
Locações	(1.100,00)
Manutenção e Conservação	(11.922,38)
Materiais e Impressos	(10.001,00)
Materiais Promocionais	(7.057,00)
Material de Consumo	(43.086,90)
Material de Expediente	(13.986,73)
Mensalidades	(2.261,05)
Outras Despesas	(1.133,53)
Portes Postais	(4.541,10)
Prejuizo p/perdas c/Ch.devolv.	(401,00)
Premios de Seguros	(5.620,95)
Telefone	(89.925,19)
CAPACITAÇÃO	(26.081,81)
Cursos/Congressos/Simposios	(3.804,82)
Mensalidades	(180,40)
Viagens	(22.096,59)
GRATUIDADE	(476.969,30)
Auxílio Paciente (medic/transp)	(45.728,56)
Exames	(15.754,00)
Mercadorias (roupas/mantim.)	(415.486,74)

DESPESAS TRIBUTÁRIAS	(6.459,87)
Impostos e Taxas Diversas	(6.165,96)
IPVA	(293,91)
DESPESAS FINANCEIRAS	(13.649,41)
Despesas Bancárias	(7.208,62)
Despesas Bancárias - Central de Doações	(5.868,30)
Juros Pagos	(572,49)
(-) RECEITAS FINANCEIRAS	135.098,10
Rendimento S/Aplicação Financeira	135.098,10
SUPERÁVIT OPERACIONAL LIQUIDO	363.703,90
RESULTADO ANTES DA CS E IR	363.703,90
PROVISÃO PARA CONTRIBUIÇÃO SOCIAL	0,00
PROVISÃO PARA IMPOSTO DE RENDA	0,00
SUPERÁVIT APURADO NO EXERCÍCIO	363.703,90

I

Reconhecemos a exatidão da presente Demonstração do Resultado do Exercício, levantada a partir dos documentos fornecidos pela empresa e em

conformidade com as Normas Brasileiras de Contabilidade.

Porto Alegre (RS), 31/12/2009

ALGEMIR LUNARDI BRUNETTO
Presidente
CPF: 214.091.700-63

NESTOR JOÃO BIEHL
CRC: 1-RS-029034/O-1 - Técnico Contábil
CPF: 082.468.400-10

DEMONSTRAÇÃO DAS MUTAÇÕES DO PATRIMÔNIO SOCIAL

Contas	31/12/2008	(+) Adições	(-) Subtrações	31/12/2009
Patrimônio Social	R\$ 2.754.834,00	R\$ 97.985,66	R\$ (188.784,97)	R\$ 2.664.034,69
Subvenções de Equipamentos	R\$ 97.985,66	R\$ -	R\$ (97.985,66)	R\$ -
Subvenções Mc Dia Feliz	R\$ 489.245,33	R\$ 269.025,34	R\$ -	R\$ 758.270,67
Déficit do Exercício 2008	R\$ (188.784,97)	R\$ 188.784,97	R\$ -	R\$ -
Superávit do Exercício 2009	R\$ -	R\$ 363.703,90	R\$ -	R\$ 363.703,90
Déficit do Exercício 2009	R\$ -	R\$ -	R\$ -	R\$ -
Ajustes Devedores de Exerc. Anteriores	R\$ -	R\$ -	R\$ -	R\$ -
Patrimônio Líquido	R\$ 3.153.280,02	R\$ 919.499,87	R\$ (286.770,63)	R\$ 3.786.009,26

DEMONSTRAÇÃO DO SUPERÁVIT OU DÉFICIT Período: 01/01/2009 a 31/12/2009

(=) Saldo no início do Exercício (01/01/2009)	31/12/2009 R\$ (188.784,97)
(+) Superávit Apurado no Exercício 2009	R\$ 3 63.703,90
(-) Incorporação ao Patrimônio Social	R\$ 1 88.784,97
(+) Ajustes Credores de Exercícios Anteriores	R\$ -
(-) Ajustes Devedores de Exercícios Anteriores	R\$ -
(=) Saldo no final do Exercício (31/12/2009)	R\$ 3 63.703,90

Porto Alegre, 31 de Dezembro de 2009

Nestor João Biehl
 TC-CRC/RS 29.034
 CIC 082.468.400-10
 (51) 3337-0880

DEMONSTRAÇÃO DO FLUXO DE CAIXA - MÉTODO INDIRETO

<u>FLUXOS DE CAIXA DAS ATIVIDADES OPERACIONAIS</u>	256.378,84
Superávit do exercício/período	363.703,90
Depreciação e amortização	127.587,63
Resultado na venda de ativos permanentes	0,00
Equivalência patrimonial	0,00
Aumento / Redução - Contas a Receber/Clientes	0,00
Aumento / Redução - Adiantamentos a Terceiros	4.033,82
Aumento / Redução - Créditos de Funcionários	(11.559,77)
Aumento / Redução - Impostos a Recuperar/Compensar	0,00
Aumento / Redução - Outros Créditos	(1.814,00)
Aumento / Redução - Estoques	19.854,00
Aumento / Redução - Créditos	0,00
Aumento / Redução - Despesas Antecipadas	0,00
Aumento / Redução - Realizável a Longo Prazo	(350.000,00)
Aumento / Redução - Despesas Exercício Seguinte	0,00
Aumento / Redução - Fornecedores	491,33
Aumento / Redução - Obrigações Fiscais	3.275,05
Aumento / Redução - Obrigações Sociais	8.122,10
Aumento / Redução - Obrigações Trabalhistas	8.344,42
Aumento / Redução - Provisão IRPJ e CSLL	0,00
Aumento / Redução - Outras Obrigações	0,00
Aumento / Redução - Obrigações c/Sócios e Diretores	0,00
Aumento / Redução - Outros Débitos	21.905,75
Aumento / Redução - Provisões Trabalhistas	62.434,61
Aumento / Redução - Passivo Exigível a Longo Prazo	0,00
<u>FLUXOS DE CAIXA DAS ATIVIDADES DE INVESTIMENTOS</u>	(6.302,00)
Compras do Ativo Imobilizado/Intangível	(6.302,00)
Transferências/Baixas do Ativo Imobilizado/Intangível	0,00
<u>FLUXOS DE CAIXA DAS ATIVIDADES DE FINANCIAMENTOS</u>	269.025,34
Subvenções - Mc Dia Feliz	269.025,34
Empréstimos tomados	0,00
Ajustes de Exercícios Anteriores	0,00
Pagamentos de empréstimos/debêntures	0,00
<u>AUMENTO / REDUÇÃO DAS DISPONIBILIDADES</u>	519.102,18
No início do período	1.569.022,83
No final do período	2.088.125,01

Porto Alegre, 31 de Dezembro de 2009

Nestor João Biehl
 TC-CRC/RS 29.034
 CPF 082.468.400-10

INSTITUTO DO CÂNCER INFANTIL DO ESTADO DO RIO GRANDE DO SUL

NOTAS EXPLICATIVAS ÀS DEMONSTRAÇÕES CONTÁBEIS
ENCERRADAS EM 31.12.2009

1. O Instituto do Câncer Infantil do Rio Grande do Sul – ICI, é uma entidade de direito privado, sem fins lucrativos fundada em 09 de Dezembro de 1991 que tem por finalidade o aperfeiçoamento das técnicas médicas e terapêuticas especialmente no campo da oncologia pediátrica visando o aumento dos índices de cura e melhoria na qualidade de vida dos pacientes por ele atendidos.
2. O Instituto do Câncer Infantil do Rio Grande do Sul – ICI, foi declarado de utilidade pública no âmbito Federal, Estadual e Municipal, gozando de benefícios de inunidade fiscal para fins de tributários.
3. As presentes notas explicativas representam parte integrante das demonstrações contábeis que foram elaboradas em observância a lei 6.404/1976 demais legislações e normas em vigor bem como os princípios emanados da legislação societária.
4. A entidade está adotando como base para a apresentação e elaboração das demonstrações contábeis as alterações à Lei 6.404/76 incorporadas pela Lei 11.638/07 e Medida Provisória nº 449/08. Após estudo sobre a matéria a administração da entidade considerou não ser aplicável qualquer ajuste nos saldos iniciais a fim de permitir a adequada comparabilidade do superávit e do patrimônio líquido entre os exercícios.
5. As contas componentes dos grupos de ativos e passivos não circulantes como também as relevantes do circulante, já estão representadas pelo seu valor contratual, ou seja, na possibilidade da empresa realizar os montantes integrantes destas contas, estes valores já estariam ajustados a valor presente.
6. Os bens constantes do Ativo Imobilizado estão registrados pelo custo de aquisição. As depreciações foram calculadas pelo método linear às taxas máximas permitidas levando em consideração a vida útil do bem conforme regula a Instrução Normativa SRF nº 162, de 31 de dezembro de 1998.
7. O valor registrado no Ativo Realizável a Longo Prazo – Imóvel Destinado a Venda, que nesta data representa R\$ 350.000,00, refere-se a doação recebida em 12/08/2009 de Remi Paulo Acordi a título de doação. O presente valor foi atualizado a valor de mercado conforme laudo de avaliação imobiliária.
8. De acordo com o pronunciamento técnico CPC nº 13, aprovado pela Resolução CFC nº 1.125/08, a entidade não está apresentando a Demonstração das Origens e Aplicações de Recursos para o exercício findo em 31 de dezembro de 2008, apresentando a Demonstração dos Fluxos de Caixa.
9. As receitas estão sendo reconhecidas mensalmente por regime de caixa. Os custos e despesas são reconhecidos mensalmente respeitando os princípios da oportunidade e competência.
10. Não ocorreram eventos subsequentes à data do encerramento do exercício que tenham, ou possam vir a ter efeito relevante sobre a situação financeira e os resultados futuros da entidade.
11. Não existem ônus reais constituídos sobre elementos do Ativo ou garantias prestadas a terceiros com base nos documentos apresentados.

Porto Alegre, 31 de dezembro de 2009

Algemir Lunardi Brunetto
Presidente
CPF 214.091.700-63

Nestor João Biehl
TC-CRC/RS 29.034
CPF 082.468.400-10



PARECER DOS AUDITORES INDEPENDENTES

Ao
Conselho Diretor do
Instituto do Câncer Infantil do Rio Grande do Sul
Porto Alegre - RS

1. Examinamos os balanços patrimoniais do Instituto do Câncer Infantil do Rio Grande do Sul em 31 de dezembro de 2009 e 2008 e as respectivas demonstrações do superávit ou déficit, das mutações do patrimônio líquido e dos fluxos de caixa, correspondentes aos exercícios findos naquelas datas, elaborados sob a responsabilidade de sua Administração. Nossa responsabilidade é a de expressar uma opinião sobre essas demonstrações contábeis.
2. Nossos exames foram conduzidos de acordo com as normas de auditoria aplicáveis no Brasil e compreenderam: a) o planejamento dos trabalhos, considerando a relevância dos saldos, o volume das transações e o sistema contábil e de controles internos da Entidade; b) a constatação, com base em testes, das evidências e dos registros que suportam os valores e as informações contábeis divulgadas; e c) a avaliação das práticas e das estimativas contábeis mais representativas adotadas pela administração da Entidade, bem como da apresentação das demonstrações contábeis tomadas em conjunto.
3. Em nossa opinião, as demonstrações contábeis referidas no parágrafo 1 representam adequadamente, em todos os aspectos relevantes, a posição patrimonial e financeira do Instituto do Câncer Infantil do Rio Grande do Sul em 31 de dezembro de 2009 e 2008, o superávit ou déficit de suas operações, as mutações de seu patrimônio líquido e os fluxos de caixa nas operações referentes aos exercícios findos naquelas datas, de acordo com as práticas contábeis adotadas no Brasil.

Porto Alegre, 28 de fevereiro de 2010

Imer José Puerari
COCRCRS 31.220

Imer Puerari & Cia. - Auditores
CRCPR 005398/0-8

ANEXO II - DEMONSTRAÇÕES CONTÁBEIS

INSTITUTO DO CÂNCER INFANTIL DO RIO GRANDE DO SUL
Balço Patrimonial em 31 de dezembro
(Valores expressos em reais um)

	2009	2008
ATIVO		
CIRCULANTE		
Caixa e Bancos	22.499	30.546
Aplicações Financeiras	2.065.626	1.538.477
Estoques	76.084	95.938
Outros Créditos	16.868	7.530
	2.181.077	1.672.491
NÃO CIRCULANTE		
Realizável a Longo Prazo	350.000	-
Imóvel destinado à venda	350.000	-
Imobilizado	1.485.900	1.606.825
Intangível	3.663	4.022
	1.489.563	1.610.847
TOTAL DO ATIVO	4.020.640	3.283.338

As notas explicativas são parte integrante das demonstrações contábeis.

	2009	2008
PASSIVO		
CIRCULANTE		
Contas a Pagar	48.274	28.228
Obrigações e Encargos Sociais	176.546	95.295
Obrigações Tributárias	9.811	6.536
	234.631	130.059
PATRIMÔNIO LÍQUIDO		
Patrimônio Social	2.664.035	2.754.833
Subvenção - Mc Dia Feliz	758.270	489.245
Subvenção - Equipamentos	-	97.986
Superávit (Déficit) Acumulados	363.704	(188.785)
	3.786.009	3.153.279
TOTAL DO PASSIVO E PATRIMÔNIO LÍQUIDO	4.020.640	3.283.338

As notas explicativas são parte integrante das demonstrações contábeis.

Demonstração do Superávit (Déficit) em 31 de dezembro
(Valores expressos em reais um)

	2009	2008
RECEITAS SOCIAIS		
DOAÇÕES PESSOA FÍSICA		
Imóveis	350.000	-
Mercadorias	351.119	235.031
Moeda Corrente	247.456	126.258
	948.575	361.289
DOAÇÕES PESSOA JURIDICA		
Mercadorias	45.945	79.485
Moeda Corrente	66.807	23.891
	112.752	103.376
CENTRAL DE DOAÇÕES		
Boleto Bancário	53.017	5.447
Moeda Corrente	1.039.099	201.542
	1.092.116	206.989
RECEITAS COM EVENTOS E PROJETOS		
Eventos e Projetos Diversos	824.210	1.035.829
	824.210	1.035.829
OUTRAS RECEITAS		
Outras Receitas	17.839	14.182
	17.839	14.182
TOTAL DE RECEITAS	2.995.491	1.721.665
DESPESAS		
Casa de Apoio	(11.979)	(7.718)
Central de Doações	(875.438)	(269.639)
Centro de Apoio	(520.102)	(503.561)
Centro Integrado	(1.165)	(374)
Depreciação	(127.587)	(133.800)
Eventos e Projetos Diversos	(184.166)	(285.966)
Gratuidades Diretas	(476.969)	(359.458)
Projetos de Pesquisas	(310.575)	(222.622)
Projeto Serviço de Oncologia Pediátrica	(238.794)	(244.469)
Tributárias	(6.461)	(4.659)
	(2.753.236)	(2.032.266)
TOTAL DE DESPESAS	(2.753.236)	(2.032.266)
RESULTADO FINANCEIRO LÍQUIDO	121.449	121.816
Despesas financeiras	(13.649)	(8.947)
Receitas financeiras	135.098	130.763
Superávit (Déficit) Líquido do Exercício	363.704	(188.785)

As notas explicativas são parte integrante das demonstrações contábeis.

Demonstração das Mutações do Patrimônio Líquido
para os exercícios findos em 31 de dezembro
 (Valores expressos em reais um)

Descrição	Patrimônio Social	Reserva de doações e subvenções	Superávits (Déficits) Acumulados	Total
Saldos em 31 de dezembro de 2007	3.162.523	204.218	(407.690)	2.959.051
Transferência para o Patrimônio Social	(407.690)	-	407.690	-
Subvenção McDia Feliz	-	285.027	-	285.027
Subvenção Equipamentos	-	97.986	-	97.986
Déficit do Exercício	-	-	(188.785)	(188.785)
Saldos em 31 de dezembro de 2008	2.754.833	587.231	(188.785)	3.153.279
Transferência para o Patrimônio Social	(188.785)	-	188.785	-
Subvenção McDia Feliz	-	269.025	-	269.025
Subvenção Equipamentos	97.987	(97.987)	-	-
Superávit do Exercício	-	-	363.704	363.704
Saldos em 31 de dezembro de 2009	2.664.035	758.270	363.704	3.786.009

As notas explicativas são parte integrante das demonstrações contábeis.

Demonstração do Fluxo de Caixa em 31 de dezembro
 (Valores expressos em reais um)

Método Indireto

	2009	2008
FLUXO DE CAIXA DAS ATIVIDADES OPERACIONAIS		
(Déficit) Superávit Líquido do Exercício	363.704	(188.785)
Ajustes por:		
Depreciação e amortização	127.587	133.800
Baixa de ativo imobilizado	-	9.524
Geração bruta (Consumo) de caixa	491.291	(45.461)
Variação em ativos e passivos		
(Aumento) redução em estoques	19.854	(22.410)
(Aumento) redução em outros ativos	(9.338)	(5.983)
(Aumento) redução em imóvel destinado a venda - Doação	(350.000)	-
Aumento (redução) em contas a pagar	20.046	20.115
Aumento (redução) em obrigações e encargos sociais	81.251	45.382
Aumento (redução) em obrigações tributárias	3.275	1.436
Caixa proveniente das operações	(234.912)	38.540
Caixa líquido proveniente das (aplicado nas) atividades operacionais	256.379	(6.921)
Fluxo de caixa das atividades de investimento		
Aquisição de ativo Imobilizado	(6.302)	(132.239)
Caixa líquido usado nas atividades de investimento	(6.302)	(132.239)
Fluxo de caixa das atividades de financiamento		
Subvenções	269.025	383.013
Caixa líquido consumido nas atividades financiamento	269.025	383.013
Aumento (redução) líquido de caixa e equivalente a caixa	519.102	243.853
Caixa e equivalentes de caixa no início do período	1.569.023	1.325.170
Caixa e equivalentes de caixa no fim do período	2.088.125	1.569.023

As notas explicativas são parte integrante das demonstrações contábeis.

Demonstrações contábeis e financeiras em 31 de dezembro de 2009 e de 2008 e parecer dos auditores independentes

Notas explicativas da administração às demonstrações contábeis e financeiras em 31 de dezembro de 2009 e de 2008

Em milhares de reais, exceto quando indicado de outra forma

1 Objetivos Sociais

O Instituto do Câncer Infantil do Rio Grande do Sul – ICI/RS, constituído em 9 de dezembro de 1991, é uma entidade de direito privado, sem fins lucrativos, com autonomia financeira e administrativa, tendo iniciado as suas atividades em fins de 1992. O Instituto busca, através de sua atuação profissional e voluntária, o aperfeiçoamento do ensino e de técnicas médicas e terapêuticas, especialmente no campo da oncologia pediátrica, visando o aumento dos índices de cura e melhoria da qualidade de vida.

Sua missão é assegurar a saúde da criança e adolescente com câncer, por meio de parcerias, assistência, capacitação, pesquisa e mobilização social, independente de seu nível socioeconômico, visando a melhoria da qualidade de vida e dignidade aos pacientes e seu familiares.

O Instituto foi declarado de Utilidade Pública no âmbito federal, estadual e municipal, gozando dos benefícios de imunidade fiscal para fins de alguns tributos.

2 Apresentação das demonstrações contábeis e financeiras e principais práticas contábeis

As demonstrações contábeis e financeiras foram elaboradas de acordo com as práticas contábeis adotadas no Brasil, consubstanciadas na Resolução CFC nº 1.159/09 que trata da aplicabilidade da legislação específica das Entidades sem fins lucrativos e Normas Brasileiras de Contabilidade – NBC T 10.19 e NBC T 19.4 do Conselho Federal de Contabilidade e que podem ser descritas da seguinte forma:

- (a) As receitas de doações e campanhas para custeio são contabilizadas por ocasião de seu efetivo recebimento.
- (b) As doações para investimento e imobilizações são contabilizadas como patrimônio social quando do seu efetivo recebimento e transferidas ao patrimônio social por ocasião na aprovação da assembléia.
- (c) As demais receitas e despesas são apropriadas pelo regime de competência.
- (d) Os ativos circulante é apresentado ao valor de realização, incluindo, quando aplicável, os rendimentos auferidos.
- (e) O ativo permanente é demonstrado ao custo corrigido monetariamente até 31 de dezembro de 1995, deduzido das depreciações dos bens do imobilizado, pelo método linear, que resulta em despesa constante, durante a vida útil dos bens, às taxas mencionadas na Nota 5.
- (f) Os passivos circulantes são demonstrados pelos valores conhecidos ou calculáveis, acrescidos, quando aplicável, dos correspondentes encargos incorridos.

3 Aplicações financeiras

	2009	2008
Fundos de investimentos		
Banco do Estado do Rio Grande do Sul S.A.	158.694	39.565
Banco do Brasil S.A.	1.906.932	1.498.912
Total	2.065.626	1.538.477

Recursos financeiros disponíveis são mantidos em aplicações financeiras, principalmente, junto a instituições financeiras oficiais, visando à manutenção do poder aquisitivo dos recursos financeiros temporariamente não utilizados. As aplicações em fundos de investimentos, estando sujeitas as taxas de juros que variam de 0,58% a 0,72% a.m (Em 2008 – 0,63% a 0,94% a.m).

4 Estoques

	2009	2008
Produtos em Estoques	76.084	95.938
Total	76.084	95.938

Referem-se a roupas, calçados e alimentos recebidos em doação, ainda não distribuídos aos familiares das crianças atendidas pelo Instituto do Câncer Infantil do RS.

5 Doação de um imóvel

O Instituto do Câncer Infantil do Rio Grande do Sul recebeu como doação espontânea, um apartamento localizado na Rua 24 de Outubro, com área total de 149,71m². O Imóvel será destinado à venda, e os recursos provenientes, serão investidos no Projeto Rafael Acordi do Instituto do Câncer Infantil do RS.

Descrição	Construção e Benfeitorias/Reformas em prédio de Terceiros	Prédio – Centro de Apoio	Terrenos	Apar. Ar Condic. e Ar Central	Software, Computad. e Periféricos	Equipamentos Laboratoriais	Instalações e Telefonia	Móveis e Utensílios	Veículos	Equipamentos	Construções em andamento	TOTAL
Saldos em 31 de dezembro de 2008	1.179.476	333.279	545.735	212.048	162.762	476.617	16.476	238.183	32.652	104.896	1.450	3.303.574
Depreciação acumulada em 2008	(606.085)	(91.932)	-	(199.013)	(81.742)	(387.043)	(7.828)	(216.372)	(22.668)	(84.066)	-	(1.696.749)
Valor Residual 2008	573.391	241.347	545.735	13.035	81.020	89.574	8.648	21.811	9.984	20.830	1.450	1.606.825
Aquisição em 2009	-	-	-	-	-	-	650	230	5.422	-	-	6.302
Saldos em 31 de dezembro de 2009	1.179.477	333.279	545.735	212.048	162.762	476.617	17.126	238.413	38.074	104.896	1.450	3.309.877
Depreciação acumulada em 2009	(653.163)	(105.263)	-	(201.882)	(100.613)	(419.891)	(9.304)	(220.576)	(25.503)	(87.782)	-	(1.823.977)
Valor Residual 2009	526.314	228.016	545.735	10.166	62.149	56.726	7.821	17.838	12.572	17.114	1.450	1.485.900
Taxas de depreciação anuais - %	4	4	-	10	20	10	10	10	20	10	-	

7 Intangível

	<u>Softwares adquiridos</u>	<u>Marcas e patentes</u>	<u>Total</u>
Saldos em 31 de dezembro de 2008	2.994	1.028	4.022
Depreciação	(360)	-	(360)
Saldos em 31 de dezembro de 2009	2.634	1.028	3.662
Custo total	9.700	1.028	10.728
Amortização acumulada	(7.066)	-	(7.066)
Valor residual	2.634	1.028	3.662
Taxas anuais de amortização - %	20%	-	

8 Contas a Pagar

	<u>2009</u>	<u>2008</u>
Contas a Pagar	48.163	27.988
Cheques a compensar	111	240
Total	48.274	28.228

Contas a pagar - Referem-se às contas de competência de dezembro, pagas em janeiro/2010, como: água, luz, telefone, material de consumo, expediente e compras de medicamentos para a assistência direta ao paciente.

Cheques a compensar – Referem-se à pagamentos realizados com cheques, e não compensados em 2009.

9 Recursos provenientes do Poder Público

O Instituto recebeu os seguintes recursos financeiros, através do Poder Público, registradas na rubrica Receitas com Projetos:

	<u>2009</u>	<u>2008</u>
Programa Solidariedade - Nota Solidária - Governo do Estado do Rio Grande do Sul	74.239	66.168
Conselho Municipal dos Direitos da Criança e do Adolescente - Porto Alegre	129.061	120.572
Total	203.300	186.740

10 Isenção da Cota Patronal

Por gozar de isenção da contribuição patronal à Previdência Social, o Instituto deixou de recolher, em INSS, SAT, terceiros, COFINS e CSLL, no exercício de 2009, R\$ 272.275 (Em2008 - R\$ 178.236) ao Instituto Nacional de Seguridade Social - INSS.

11 Patrimônio social

De conformidade com o estatuto, o Patrimônio social é constituído, fundamentalmente, de contribuições dos sócios, classificados como fundadores, beneméritos e honorários, bem como de doações, legados, auxílios, subvenções, contribuições e aquisições advindas de quaisquer pessoas ou fontes, além de resultados líquidos provenientes de suas atividades estatutárias.

Adicionalmente o estatuto prevê que os sócios não serão reembolsados por quotas eventualmente realizadas em favor do Instituto. Até o momento, não ocorreram contribuições de sócios.

O superávit ou o déficit de cada exercício social é incorporado ou absorvido pelo Patrimônio social.

12 Reserva de doações e subvenções

	MCDia Feliz	Doação Equipamentos
Ano de 2007	204.218	-
Ano de 2008	285.027	97.987
Ano de 2009	269.025	-
Total	758.270	97.270

A subvenção McDia Feliz refere-se à campanha de arrecadação de recursos, que foi contabilizado na conta patrimonial como subvenção, para ser investido futuramente no Centro Integrado de Apoio, conforme projeto e convênio aprovado pelo comitê científico do Instituto Ronald McDonald's.

13 Aplicação dos recursos obtidos

De acordo com o que estabelece o Decreto Federal 2.536/98, art. 3º., inciso VI, o Instituto aplicou, em gratuidade, parte dos recursos obtidos em campanhas, doações e de outras fontes, conforme abaixo demonstrado:

	2009	2008
Projeto de apoio social ao Serviço de Oncologia Pediátrica através de convênio com o Hospital de Clínicas de Porto Alegre, com o objetivo de viabilizar o atendimento e a internação de crianças e adolescentes	238.794	244.469
Pesquisas para o aprimoramento do tratamento de câncer infantil, em colaboração com entidades de ensino e pesquisa, com ênfase na área clínica.	310.575	222.622
Gratuidade direta ao paciente com o auxílio monetário para transportes, realização de exames especiais clínicos e doação de roupas e mantimentos, entre outros.	476.969	359.458
Manutenção do Centro de Apoio, que tem por objetivo atender crianças e adolescentes em tratamento, e não hospitalizados, nas áreas de Odontologia, Pedagogia, Recreação, Aulas de Informática, Oficinas para mães e assistência social.	520.102	503.561
Projeto de apoio social à Casa de Apoio do HCPA, com o objetivo de hospedar crianças e adolescentes com câncer, vindas no interior do Estado.	11.979	7.718
Total	1.558.419	1.337.828

Os gastos acima demonstrados estão registrados nas rubricas de despesas.

Os equipamentos cedidos ao Serviço de Oncologia Pediátrica do Hospital de Clínicas de Porto Alegre e demais itens do Imobilizado localizados no Centro de Apoio geraram despesas de depreciação de R\$ 127.588 (Em 2008 - R\$ 133.800).

A aplicação dos demais recursos obtidos, não demonstrados nos itens acima, foi destinada principalmente à realização dos eventos, campanhas e projetos necessários à geração de receita para o financiamento da causa do Instituto, além de outras atividades administrativas.

14 Seguros

A política da Entidade é manter cobertura de seguros para os bens do imobilizado sujeitos a riscos e por montantes considerados suficientes para cobrir eventuais sinistros, considerando a natureza de sua atividade.
